aljarida
الجريدة
www.aljarida.com
الأحد
15 يونيو 2025م
19 ذو الحجة 1446هـ
العدد 5964 - السنة التاسعة عشرة
16 صفحة
السعر 100 فلس

اليوسف يشكر القيادة السياسية والمواطنين للاطمئنان على صحته

02

جولة نارية ثانية بين إسرائيل وإيران... والمنطقة ترتجف

تل أبيب تهدد بحرق طهران وتستهدف مواقع عسكرية ومصافي نفطية

• تلويح إيراني بإغلاق مضيق هرمز وقصف القواعد الأميركية خلال أيام

الكويت تتضامن مع إيران وتدعو إلى تهدئة الأوضاع وحماية أمن المنطقة

آثار الدمار الذي خلفته الصواريخ الإيرانية في منطقة قرب تل أبيب (رويترز)

مع استمرار تبادل إيران والاحتلال الإسرائيلي الضربات العسكرية، لليوم الثاني على التوالي، وفي وقت باتت المنطقة أمام احتمالات خطيرة في حال انزلقت الأمور إلى مزيد من التصعيد من خطر تسرب إشعاعي، مروراً بمخاطر على الاقتصاد العالمي، وأخرى تتعلق بموجات اللاجئين، أعربت دولة الكويت، خلال اتصال أجراه وزير خارجيتها عبدالله اليحيا مع نظيره الإيراني، د. عباس عراقجي، عن تضامنها مع إيران وشعبها في ظل التطورات الإقليمية الراهنة جراء العدوان الإسرائيلي السافر، مجددة موقفها الرافض لكل أشكال التصعيد والعنف، مع تأكيدها أهمية تضافر الجهود الدبلوماسية والسياسية لتهدئة الأوضاع والحفاظ على أمن المنطقة واستقرارها.

إلى ذلك، هدد وزير الأمن الإسرائيلي يسرائيل كاتس، المرشد الإيراني علي خامنئي، أمس، بأن طهران ستحترق إذا استمرت إيران في إطلاق الصواريخ، في وقت قال رئيس وزراء إسرائيل بنيامين نتنياهو إن طيرانه يقترب من العمل بحرية فوق طهران، وما ستراه إيران في الأيام المقبلة لا يقارن بما حققته الضربات الإسرائيلية حتى الآن.

وشنت إسرائيل، أمس، ضربات على قواعد عسكرية إيرانية، وقالت إنها دمرت منصات صواريخ بالستية إيرانية في مرابضها، كما استهدفت مسيرة إسرائيلية مصافي نفطية في حقل بارس الجنوبي، أكبر حقل غاز طبيعي في العالم، وأخرى في عبادان على الحدود مع العراق، وسجلت ضربة إسرائيلية على المدينة الصناعية في محافظة قزوين فيما بدا أنه أول استهداف إسرائيلي لمنشآت اقتصادية مدنية.

في المقابل، عاشت إسرائيل ليلة مرعبة حيث تعرضت لدمار واسع بعدما تعرضت مناطق إسرائيلية متعددة ليل الجمعة ـ السبت لدمار واسع جراء سقوط نحو 200 صاروخ إيراني بالستي إضافة إلى مسيرات.

وقال نائب إيراني إن طهران تفكر بجدية في إغلاق مضيق هرمز، في حين نقلت وكالة فارس عن مصدر إن الحرب ستتصاعد في الأيام المقبلة لتشمل كل مساحة إسرائيل والقواعد الأميركية في المنطقة.

وفي وقت تكثفت الاتصالات الدولية والإقليمية في محاولة للبحث عن تهدئة، أعلنت سلطنة عُمان أن الجولة السادسة من المفاوضات النووية التي كان مقرراً أن تستضيفها قد ألغيت. ورغم ذلك عبّر مسؤولون أميركيون بينهم وزير الدفاع بيت هيغسيث عن استعداد واشنطن للعودة إلى طاولة المفاوضات، غير أن خبراء ومراقبين أشاروا إلى أن أوراق إيران التفاوضية تتآكل بسرعة جراء الضربات الإسرائيلية، وأن الرئيس الأميركي دونالد ترامب الذي بات يدعم بشكل أو بآخر الهجوم الإسرائيلي ربما يريد ترجمة نتائج الضربات الإسرائيلية والخسائر التي تكبدتها إيران في برنامجها النووي وقيادتها العسكرية ودفاعاتها الجوية وهيبتها 02

استنفار حكومي لاحتواء التداعيات

العبدالله وجّه لدى ترؤسه اجتماعاً لـ «الدفاع الأعلى» إلى تضافر الجهود ضمن خطة الطوارئ

• الحكومة طمأنت المواطنين والمقيمين باتخاذها أقصى درجات الجاهزية الأمنية والخدمية

محمد الشرهان وفهد الرمضان
وجورج عاطف وسيد القصاص

وسط انعكاس أصداء التوتر الإقليمي على الداخل الكويتي، وفي سياق استعدادات البلاد لمواكبة التداعيات، ترأس رئيس مجلس الوزراء سمو الشيخ أحمد العبدالله، في قصر بيان أمس الأول، اجتماعاً لمجلس الدفاع الأعلى، حيث تابع التطورات الأخيرة في المنطقة، داعياً إلى تضافر الجهود والاستعدادات بين جميع جهات الدولة المعنية ضمن خطط الطوارئ المعتمدة.

وفور توجيهات العبدالله، رفعت الجهات الحكومية المحلية وتيرة استعداداتها لاحتواء أي تداعيات محتملة، لاسيما في حال استمرارها أو توسع رقعتها، إذ عُقدت سلسلة اجتماعات ناقشت فيها رفع وتيرة الجاهزية، وتفعيل خطط الطوارئ الميدانية، وتوفير المخزون المائي الاستراتيجي، فضلاً عن سلاسل إمداد البلاد بأنواع البضائع والسلع الاستهلاكية والمواد الدوائية المختلفة، في خطوة طمأنت بها المواطنين والمقيمين إلى أن البلاد بيد أمينة، لاسيما أن تلك التطورات لم تكن بعيدة عن توقعات سياستها.

02

«الداخلية» تسهّل دخول العراقيين العالقين بالمنفذ الجوي للعبور براً

بناءً على توجيهات مباشرة من القيادة السياسية، وفي إطار الجهود الإنسانية التي تبذلها الكويت للتعامل مع الحالات الطارئة وتخفيف المعاناة عن الأشقاء، قامت وزارة الداخلية بتسهيل دخول المسافرين والحجاج العراقيين العالقين عبر المنفذ الجوي، وتأمين انتقالهم إلى بلادهم عبر المنافذ البرية، بعد تعذر عودتهم نتيجة إغلاق بعض المجالات الجوية بسبب الأوضاع الراهنة التي تمر بها المنطقة.

وشملت الإجراءات إصدار 02

اليحيا بحث مع نظرائه في السعودية وقطر والبحرين والأردن جهود الاستقرار

جدد وزير الخارجية عبدالله اليحيا، في اتصالات متفرقة بنظرائه في المنطقة، تأكيد موقف الكويت الرافض لكل أشكال التصعيد والعنف، مشدداً على أهمية تضافر الجهود الدبلوماسية والسياسية لتهدئة الأوضاع والحفاظ على أمن المنطقة واستقرارها.

وتلقى اليحيا اتصالين هاتفيين من وزيري خارجية السعودية الأمير فيصل بن فرحان، والأردن أيمن الصفدي، وأجرى اتصالين بوزير الدولة للشؤون الخارجية في قطر سلطان المريخي، ووزير خارجية البحرين عبداللطيف الزياني، تناولت آخر مستجدات الأوضاع بالمنطقة، في ضوء الاعتداء الإسرائيلي على إيران، وتداعياته على الساحتين الإقليمية والدولية.

كما تم بحث سبل تعزيز التنسيق المشترك وتكثيف الجهود الدبلوماسية الرامية إلى حفظ أمن المنطقة واستقرارها..

«الخارجية» تدعو المواطنين بمناطق التوتر للحيطة والمغادرة

دعت وزارة الخارجية المواطنين الموجودين في المناطق المتوترة، إلى أخذ أقصى درجات الحيطة والحذر.

وأهابت الوزارة، في بيان أمس الأول، بالمواطنين الموجودين في تلك المناطق «مراعاة تعليمات السلامة والأمن، والعمل على مغادرتها متى سمحت الظروف؛ حفاظاً على سلامتهم».

وأكدت ضرورة تواصل هؤلاء المواطنين في حال حدوث أي طارئ على الرقمين: (159 - 965 +)، (22225504 - 965 +).

محليات

وزير الصحة: ملتزمون بتطوير منظومة نقل الدم
«03

الثانية

«الشؤون» تدرس فرض رسوم على إشهار «النفع العام»
«

اقتصاد

«بيت التمويل» يحصد جائزة من «غلوبل فاينانس»
«12

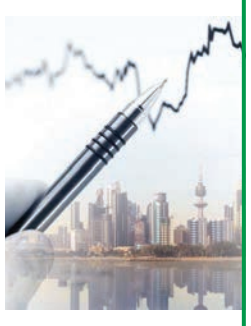

«الشال»: تقديرات النمو الاقتصادي المتوقع للكويت الأدنى خليجياً
«11

«بدر الأربش وأولاده» تطلق برج BMA TOWER
«13

رياضة

هدوء في استعدادات الكويت والعربي لنهائي كأس الأمير
«14

«الشؤون» تدرس فرض رسوم على إشهار «النفع العام»

● بواقع 100 دينار نصفها عند تقديم الطلب... والبقية بعد الموافقة
● الوزارة تهدف إلى تعظيم إيراداتها والتأكد من جدّية طلبات الإشهار

جورج عاطف

قالت «الشؤون» إن هناك سببين رئيسيين وراء درس فرض رسوم على إشهار جمعيات النفع العام؛ الأول لتعظيم إيرادات الوزارة، والآخر للتأكد من جدّية طلبات الإشهار.

على وقع صدور المرسوم بقانون رقم 1/ 2025 بشأن الرسوم والتكاليف المالية مقابل الانتفاع بالمرافق والخدمات العامة، الذي أوكل لكل جهة تحديد الرسوم والتكاليف مقابل الانتفاع بالمرافق والخدمات العامة، بعد موافقة مجلس الوزراء، علمت «الجريدة» من مصادرها، أن وزارة الشؤون الاجتماعية، ممثلة في إدارة الجمعيات الأهلية، بصدد دراسة فرض رسوم مالية على طلبات إشهار جمعيات النفع العام الجديدة، كاشفة أن المبلغ المقترح حالياً يُقدّر بـ 100 دينار، قد تزيد أو تنقص حسب وزارة المالية، وبعد رفع المقترح إليها للدراسة.

وأوضحت المصادر أنه في حال الموافقة على المقترح السالف ذكره، وإقرار مبلغ الرسوم بواقع 100 دينار، سيدفع الأشخاص راغبو الأشهار 50 دينارا عند تقديم الطلب، على أن يُدفع المبلغ المتبقي (50 دينارا) عقب موافقة لجنة إشهار وتقييم وحل جمعيات النفع العام والمبرات، ودراسة ومراجعة أنظمتها الأساسية على طلب الإشهار، لافتة إلى أن الدُفعة الأولى من المبلغ غير مستردة، في حين أن الدُفعة الثانية يتم ردّها في حال رفضت اللجنة إشهار الجمعية.

وذكرت أن ثمّة سببين رئيسيين وراء فرض هذه الرسوم على طلبات إشهار «النفع العام»؛ الأول تسعى الوزارة من خلاله إلى تعظيم إيراداتها وتقوية مواردها المالية، والتحول تدريجياً من جهة مانحة للأموال (المساعدات) فقط إلى منمّية لإيراداتها، تنفيذاً لتوجيهات مجلس الوزراء الرامية إلى تخفيف العبء عن الخزينة العامة للدولة، عبر ترشيد الإنفاق وزيادة الإيرادات، أما السبب الثاني فيتمثل في التأكد من جدّية طلبات الإشهار، وأن القائمين عليها يسعون حقاً إلى تقديم خدمات فاعلة للمجتمع، وليس بغيّة «الوجاهة الاجتماعية»، خصوصاً في ظل عشرات قرارات الحلّ الصادرة أخيراً من قبل الوزارة بحق جمعيات «خاملة» منذ سنوات أو غير الملتزمة باللوائح والضوابط والاشتراطات المنظمة للعمل، ولا تسعى إلى تحقيق الأهداف التي أُشهرت لأجلها.

يُذكر أن ثمة 8 جمعيات تم توجيه الإنذار الثالث والأخير لها، وعقب مرور الفترة القانونية دون أدنى تفاعل مع نداءات الوزارة المتكررة، سيتم رفع مذكرة بأسمائها إلى وزيرة الشؤون، د. أمثال الحويلة، لاتخاذ الإجراءات القانونية اللازمة حيالها، والمتمثلة في الحل وتصفية أموالها، وفي حال صدور قرارات حلّ بحق هذه الجمعيات، سوف يرتفع إجمالي المحلولة منها أخيراً إلى 29 جمعية، ويخفض أعداد جمعيات النفع العام إلى 178، بعدما كان إجماليها 207.

اليوسف يشكر القيادة السياسية والمواطنين للاطمئنان على صحته

● محمد الشرهان

فهد اليوسف

تقدم النائب الأول لرئيس مجلس الوزراء وزير الداخلية، الشيخ فهد اليوسف، بخالص الشكر وعظيم الامتنان إلى سمو أمير البلاد الشيخ مشعل الأحمد، وسمو ولي العهد الشيخ صباح الخالد، وسمو رئيس مجلس الوزراء، الشيخ أحمد العبدالله، والشيوخ والوزراء والإخوة المواطنين، لتفضلهم بزيارته والسؤال عنه أثناء العارض الصحي الذي ألمّ به.

ودعا اليوسف، في بيان صحافي أمس، الله أن يديم على الجميع نعمتي الصحة والعافية، وألا يريهم أي مكروه.

الحرارة الخمسينية مستمرة حتى غدٍ

سجلت محطات الرصد التابعة لإدارة الأرصاد الجوية، أمس، أعلى درجات حرارة في مناطق الرابية والجهراء والعبدلي، حيث بلغت 51 درجة مئوية، أما مطار الكويت فقد بلغت فيه 50 درجة مئوية.

وقال مدير إدارة الأرصاد بالندب، ضرار العلي، إن البلاد تتأثر بامتداد منخفض الهند الموسمي المصحوب بكتلة هوائية شديدة الحرارة تستمر حتى غد الاثنين، مع رياح شمالية غربية خفيفة إلى معتدلة السرعة تنشط أحيانا مثيرة للغبار، خصوصا على المناطق المكشوفة.

وتوقع العلي أن تقل درجات الحرارة ابتداء من الثلاثاء، على أن تكون الحرارة العظمى بين 46 و48 درجة مئوية، مع رياح شمالية غربية نشطة السرعة مثيرة للغبار.

«التربية» تستقبل اليوم طلبات توظيف المعلمين

لتعيين نحو 746 معلماً ومعلمة عبر الموقع الإلكتروني... والأولوية للكويتيين

● فهد الرمضان

بينما انتهت الجهات المختصة من الإجراءات الخاصة بإعلان الحاجة للوظائف التعليمية للعام الدراسي المقبل 2025 - 2026، أكدت مصادر تربوية لـ «الجريدة» أنه يتوقع أن تفتح الوزارة باب التقديم والبدء باستقبال طلبات التعيين بوظيفة معلم للكويتيين وغير الكويتيين اعتبارا من اليوم، في 14 تخصصا تعليميا، موضحة أن الإعلان تم اعتماده أخيرا بعد إدخال بعض التعديلات عليه، نظرا لوجود تغييرات في مدى الحاجة إلى بعض التخصصات.

وقالت المصادر إن الوزارة عمدت إلى إصدار إعلان موحد للكويتيين وغير الكويتيين، حيث سيتم تعيين المتقدمين من الكويتيين وفق التخصصات المطلوبة، إضافة إلى استقبال الكويتيين المتقدمين عبر ديوان الخدمة المدنية، حيث تكون لهم أولوية التعيين ثم الخليجيين والبدون ثم الوافدين، لافتة إلى أن الاعلان مستمر لحين اكتمال الأعداد المطلوبة والتي تقدر بـ 746 وظيفة تعليمية.

وأشارت إلى أن الجهات المختصة سترفع الإعلان على نظام التقديم الإلكتروني بموقع الوزارة، حيث سيتمكن الراغبون من التقديم عبر بوابة «التعاقدات المحلية»، لافتة إلى وجود عدد من الشروط؛ منها ألا يقل التقدير العام للمؤهل الجامعي عن جيد، وألا يزيد عمر المتقدم على 45 عاما، مع الالتزام بشرط الخبرة في بعض التخصصات.

وأوضحت أن التخصصات المطلوبة بالنسبة للمعلمين هي: اللغة العربية والتربية الموسيقية، شريطة أن يكون المتقدمون من أبناء الكويتيات، في حين ستكون بقية التخصصات متاحة للجميع وهي: اللغة الفرنسية والرياضيات والعلوم والكيمياء والفيزياء والأحياء والجيولوجيا، أما التخصصات المطلوبة بالنسبة للمعلمات من «أبناء الكويتيات» فهي: اللغة الإنكليزية والرياضيات والحاسب الآلي والموسيقي، فيما سيكون تخصص الفيزياء متاحا للتقديم دون شرط «أبناء الكويتيات».

يذكر أن الوزارة تحدد احتياجها من المعلمين في كل عام، حيث يصدر إعلان حاجة يتضمن التخصصات المطلوبة والشروط الواجب توافرها ليتم استقبال الطلبات واستكمال إجراءات من تنطبق عليهم الشروط وإجراء اختبارات ومقابلات لهم.

التخصصات المطلوبة للتعاقدات المحلية

المعلمون		المعلمات	
لغة عربية	أبناء الكويتيات	انكليزي	أبناء الكويتيات
موسيقى	أبناء الكويتيات	رياضيات	أبناء الكويتيات
لغة فرنسية		حاسب آلي	أبناء الكويتيات
رياضيات		موسيقى	أبناء الكويتيات
علوم		فيزياء	
كيمياء			
فيزياء			
أحياء			
جيولوجيا			

... وتؤكد استمرار الجهات المعنية في توفير احتياجات لجان الاختبارات

يواصل طلبة الصف الثاني عشر أداء اختباراتهم لنهاية العام الدراسي، حيث يختبر طلبة القسم العلمي بمادة الفيزياء، في حين يختبر طلبة الأدبي في الفلسفة، بينما يختبر طلبة التعليم الديني بمادة «اللغة العربية - النحو والصرف».

وفي هذا السياق، أكدت مصادر تربوية لـ «الجريدة» أن الجهات المعنية في «التربية» مستمرة في توفير احتياجات لجان اختبارات الصف الثاني عشر، حيث تواصل المطبعة السرية المركزية تجهيز أوراق الاختبارات، التي يتم نقلها عبر 217 حافلة مدرسية إلى المناطق التعليمية ومن ثم إلى المدارس، لتوزع الامتحانات على الطلبة في موعدها عند الثامنة صباحا، لافتة إلى أن الوزارة تعمل وفق الخطة الموضوعة للاختبارات، وليس هناك أي تعديل عليها حتى الآن.

وأشارت إلى أن الوزارة فعّلت خطط الطوارئ في المدارس والمناطق التعليمية، حيث يوجد فريق للتدخل السريع في كل مدرسة، إضافة إلى فرق متابعة ميدانية، تحسباً لأي طارئ، لافتة إلى أن هذه الفرق مدربة ومجهزة للتعامل مع الطوارئ في حال حصولها.

«الخارجية»: التزام كويتي راسخ بمكافحة الاتجار بالبشر

جواهر الصباح بحثت تعزيز التعاون مع ماكغي وسيما بحوث

جواهر الصباح خلال لقائها ماكغي بحضور البناي

أكدت مساعدة وزير الخارجية لشؤون حقوق الإنسان، السفيرة الشيخة جواهر الصباح، التزام الكويت الراسخ بحماية وتعزيز حقوق الإنسان، وبمكافحة الاتجار بالبشر، والتي تعد جريمة عابرة للحدود.

جاء ذلك خلال لقائها، أمس الأول، نائب مساعد وزير الخارجية الأميركي بمكتب الديموقراطية وحقوق الإنسان والعمل جيكوب ماكغي.

وجرى اللقاء خلال أعمال الدورة الـ18 لمؤتمر الدول الأطراف في اتفاقية حقوق الأشخاص ذوي الإعاقة، بحضور مندوب الكويت الدائم لدى الأمم المتحدة، السفير طارق البناي، في مقر البعثة الدائمة للكويت لدى الأمم المتحدة بمدينة نيويورك.

وتناول اللقاء سبل تعزيز التعاون الثنائي بين الكويت والولايات المتحدة في مجال حقوق الإنسان، إضافة إلى استعراض آخر التطورات في هذا الشأن.

من جانبه، أثنى ماكغي على جهود الكويت التي قامت بها في مجال تمكين المرأة، لاسيما خطوة دخول المرأة إلى السلك العسكري، واصفاً إياها بأنها إنجاز مهم يعكس التزام الكويت بتعزيز حقوق المرأة.

تعزيز التعاون

كما التقت السفيرة الصباح، المديرة التنفيذية لهيئة الأمم المتحدة للمرأة، سيما بحوث، لبحث تعزيز سبل التعاون المشترك بين الكويت والهيئة في مجال حقوق الإنسان.

وأكد الطرفان، خلال اللقاء، أهمية تمكين المرأة ومشاركتها الفاعلة في كل المجالات، بما في ذلك حقوق الأشخاص ذوي الإعاقة، بالإضافة إلى أن يكون للمرأة دور في طاولة المفاوضات وفي توزيع المساعدات، إدراكا لدورها في بناء السلام والاستقرار.

وشددت الصباح، أثناء اللقاء، على حرص الكويت على دعم الجهود الدولية الرامية إلى تحقيق المساواة بين الجنسين، وتعزيز حقوق المرأة.

من جانبها، أشادت بحوث بآخر التطورات التي قامت بها الكويت في مجال تمكين المرأة، وخصت بالذكر الجهود التشريعية المتقدمة في هذا الصدد، مؤكدة أن البلاد تعد رائدة في المنطقة في هذا المجال.

«التعليم العالي»: الفصل الصيفي ينطلق اليوم

«نتابع المستجدات بالتنسيق مع الجهات المختصة»

● حمد العبدلي

أعلنت وزارة التعليم العالي والبحث العلمي أن الفصل الصيفي سينطلق اليوم وفق الخطط الدراسية المعتمدة، وأن الجهات التعليمية في حالة تأهب واستعداد تام لتأمين بيئة تعليمية آمنة ومنتظمة.

وأشارت الوزارة، في بيان أمس، إلى أنها تتابع عن كثب مستجدات الأوضاع بالتنسيق اليومي والمستمر مع الجهات المختصة، مؤكدة حرصها على اتخاذ الإجراءات التي تضمن سلامة الطلبة وأعضاء الهيئتين التعليمية والإدارية في مختلف المؤسسات التعليمية التابعة لها.

وأضافت الوزارة أن وزير التعليم العالي والبحث العلمي، د. نادر الجلال، وجّه الجهات التابعة إلى تفعيل خطط الطوارئ، ورفع درجات الجاهزية على جميع المستويات، مؤكدا أهمية المتابعة الدقيقة والميدانية للتطورات، لضمان سلامة المجتمع الأكاديمي، واستمرارية العملية التعليمية من دون انقطاع.

كما أكدت الوزارة، بحسب البيان، أن فرق الطوارئ في المؤسسات التعليمية والبحثية على درجة عالية من الجاهزية، وتعمل بتنسيق مباشر مع الجهات المعنية، لضمان التدخل الفوري، واتخاذ ما يلزم من تدابير احترازية وفق المستجدات.

بدورها، كشفت جامعة الكويت عن استعدادها لاستقبال طلاب وطالبات الجامعة اليوم مع بداية الفصل الدراسي الصيفي 2024/ 2025، حيث تسعى الإدارة الجامعية، من خلال مختلف إداراتها، إلى اتخاذ جميع الإجراءات اللازمة لضمان بيئة تعليمية مناسبة وآمنة للجميع، لاسيما في ظل الأجواء الصيفية الحارة.

واتخذت الجامعة عددا من الترتيبات المكملة للعملية التعليمية، من أبرزها: التنسيق بين إدارة الأمن والسلامة في الجامعة والإدارة العامة للمرور بوزارة الداخلية، لضمان انسيابية الحركة المرورية داخل الحرم الجامعي، وتوفير سيارات كهربائية (غولف كار) لنقل الطلبة بين الكليات المختلفة، تسهيلاً لحركتهم، وتجهيز 21 عيادة للإسعافات الأولية بكامل المعدات والأدوات اللازمة في مدينة صباح السالم الجامعية.

جولة نارية ثانية بين إسرائيل...

الإقليمية في الاتفاق المقبل.

ووسط إدانات ودعوات عربية وإسلامية لوقف العدوان الإسرائيلي وضرورة اعتماد الحوار، برز أمس الاتصال بين ترامب ونظيره الروسي فلاديمير بوتين الذي عرض المساهمة في عودة المفاوضات النووية. ودانت الصين مجدداً، أمس، العدوان الإسرائيلي، في حين لوّحت باكستان بدعم «بكل الأساليب» لطهران.

على مستوى آخر، أعلنت الوكالة الدولية للطاقة الذرية، أمس، أنها لم ترصد أي تزايد في الإشعاعات في موقعي نطنز وأصفهان النوويين، في وقت أكدت طهران أن الأضرار في موقع فوردو محدودة، وأنها قامت بنقل كل البنية التحتية لتخصيب اليورانيوم قبل الهجوم. واستبعد خبراء نوويون وعسكريون أن تقوم إسرائيل باستهداف محطة بوشهر النووية، وهي الأقرب لدول الخليج، نظراً إلى عدم أهميتها في البرنامج النووي الإيراني وخضوعها لرقابة دولية عبر الوكالة الذرية.

07-06

استنفار حكومي لاحتواء...

وفي هذا السياق، أعلنت وزارة الشؤون الاجتماعية استمرار التنسيق مع الجهات الحكومية لمواكبة التطورات، إلى جانب استقرار المخزون الاستراتيجي، مؤكدة أن القطاع التعاوني يتابع توافر السلع.

من جانبها، ذكرت وزارة التجارة والصناعة أن المخزون الغذائي للسلع الأساسية في البلاد مطمئن، وأن المواد الغذائية متوافرة بكميات كافية لتلبية احتياجات المستهلكين، موضحة أن سلاسل الإمداد تعمل بصورة طبيعية ومن دون أي انقطاع.

بدوره، أكد اتحاد الجمعيات التعاونية متانة المخزون الاستراتيجي من السلع والمواد الغذائية والاستهلاكية، داعياً إلى عدم القلق مطلقاً من احتمالية نقص أي سلعة، لاسيما أنها متوافرة داخل الأسواق المركزية والأفرع التعاونية.

من جهتها، طمأنت وزارة الكهرباء والماء والطاقة المتجددة إلى أن توليد الطاقة الكهربائية وتحلية المياه يسيران وفق الخطط التشغيلية المعتادة، وأنها جاهزة للتعامل مع أي طارئ، من خلال خطة متكاملة لضمان استمرار الإمداد بالخدمتين الحيويتين متى دعت الحاجة، مؤكدة أن المخزون الاستراتيجي من المياه العذبة في البلاد يشهد نمواً مطّرداً، إلى جانب توافر مخزون المياه الجوفية.

وبينما أكدت وزارة الصحة، خلال اجتماع تم خلاله استعراض خطط الطوارئ والتدابير الاحترازية، أن الأدوية والمستلزمات الطبية متوافرة، وأن الكوادر الطبية والتمريضية تعمل بجاهزية تامة، أعلنت وزارة التربية تفعيل خطط الطوارئ الميدانية في جميع المدارس بصورة احترازية، إلى جانب تجهيز 90 مركزاً للإيواء مهيأة بالكامل، وتخضع لمتابعة دورية من الدفاع المدني، مؤكدة الجاهزية العالية للتعامل مع أي طارئ بما يضمن سلامة الطلبة خلال الامتحانات.

من جهته، أعلن قطاع الرعاية الاجتماعية في «الشؤون» تفعيل عمل ملاجئ الإيواء الواقعة داخل مجمع دور الرعاية في منطقة الصليبيخات، وتزويدها ببعض الأساسيات من الماء والدواء والمواد الغذائية الضرورية، لنقل النزلاء إليها في حال وقوع أي طارئ.

وفي وقت أكدت مؤسسة الموانئ منح الأولوية لإمداد البلاد بالمواد الغذائية والدوائية من منطلق الحفاظ على المخزون الاستراتيجي والأمن الغذائي في البلاد، أعلنت الإدارة العامة للجمارك رفع الجاهزية لضمان انسيابية دخول ووصول البضائع وسرعة إنجاز المعاملات مع الحفاظ على أعلى درجات الدقة والتأمين.

05-04

«الداخلية» تسهّل دخول...

تأشيرات دخول مجانية، فضلاً عن توفير التسهيلات اللازمة لضمان سرعة وسلاسة عبورهم، بالتنسيق مع الجهات المختصة، وصولاً إلى المنافذ البرية المؤدية إلى العراق الشقيق.

وأكدت «الداخلية» أن هذه الخطوة تأتي في إطار التعاون والتكامل الإقليمي، وتجسيداً للمواقف الإنسانية التي دأبت عليها دولة الكويت قيادة وحكومة وشعباً، مجددة التزامها بتطبيق توجيهات القيادة السياسية العليا، وتعزيز قيم التعاون والتضامن الإقليمي، انطلاقاً من المسؤولية الوطنية والإنسانية التي تميز دولة الكويت إقليمياً ودولياً.

وزيرة الشؤون: قضايا الإعاقة تحظى باهتمام خليجي

الحويلة أكدت أن الكويت تدفع عجلة تمكين ذوي الإعاقة في مجال ريادة الأعمال

أكدت وزيرة الشؤون الاجتماعية وشؤون الأسرة والطفولة، د. أمثال الحويلة، أن قضايا الإعاقة تحظى باهتمام استراتيجي في سياسات وبرامج مجلس التعاون على مختلف المستويات والصُعد.

جاء ذلك في كلمة ألقتها الوزيرة الحويلة في حديث جانبي تحت عنوان «نحو مؤتمر القمة العالمية الثانية للتنمية الاجتماعية... ريادة الأعمال والتمويل المبتكر داعم لتمكين الأشخاص ذوي الإعاقة وتعزيز سياسات التنمية الاجتماعية» بتنظيم جامعة الدول العربية ضمن أعمال الدورة الـ 18 لمؤتمر الدول الأطراف في اتفاقية حقوق الأشخاص ذوي الإعاقة بمقر الأمم المتحدة.

وقالت الحويلة - باسم وزارات الشؤون والتنمية الاجتماعية بدول مجلس التعاون - إن الاهتمام الاستراتيجي الخليجي إزاء قضايا الإعاقة يأتي انطلاقاً من الإيمان بأنها «أهم قضايا حقوق الإنسان الأصيلة التي لا تقبل الجدل، وتشكل ركيزة أساسية للعدالة الاجتماعية والمساواة التي تبنى عليها جهود التنمية المستدامة للمجتمعات».

> قضاياهم ركيزة أساسية للعدالة الاجتماعية والمساواة التي تبنى عليها جهود التنمية المستدامة للمجتمعات
> الحويلة

واستشهدت بإطلاق كل من دولة الإمارات، والسعودية مبادرات تشريعية رائدة تتيح العمل الحر للأشخاص ذوي الإعاقة مدعومة بتسهيلات قانونية ودعم مؤسسي.

وأضافت أن تلك المبادرات مهدت الطريق لعمل الأشخاص ذوي الإعاقة لحسابهم الخاص، وذلك ضمن مسار للتمكين المهني معزز بقوانين وطنية توفر الحوافز، وتيسر الإجراءات وتخصص برامج تدريب وتمويل ذات الصلة.

ريادة الأعمال

وعلى الصعيد المحلي، لفتت الحويلة إلى أن وزارة الشؤون الاجتماعية تولي اهتماما كبيرا بتمكين الأشخاص ذوي الإعاقة في مجال ريادة الأعمال، من خلال بناء الشراكات مع القطاع الأهلي وجمعيات النفع العام، والتي أثمرت عن برامج تدريبية وتأهيلية وتشغيلية متكاملة.

وتابعت أن الوزارة تسعى أيضا لتطوير تلك الخدمات عبر حلول تمويلية مبتكرة كتمويل الدولة للمشروعات الصغيرة، بما فيها مشاريع الإنتاج المنزلية، مما يساهم بإزالة معوقات التنقل والتكاليف لتلك المشروعات، ودفع عجلة تمكين ريادة الأعمال لذوي الإعاقة.

وشددت على ضرورة تطوير آليات تمويل مبتكرة ومستدامة تدعم تدريب وتأهيل الأشخاص ذوي الإعاقة، وتمكنهم من الانخراط في سوق العمل، سواء كموظفين أو رواد أعمال.

ونبهت إلى أن توفير التمويل الميسر أحد العوامل الأساسية في تمكينهم من تأسيس مشاريعهم الخاصة أو توسيع نطاق أعمالهم، مما يسهم في تحقيق أهداف الدمج والاستقلالية والمشاركة الفاعلة في المجتمع.

وتطرقت إلى استعدادات القمة العالمية للتنمية الاجتماعية التي تستضيفها العاصمة القطرية الدوحة في نوفمبر المقبل، مجددة تأكيد التزام دول مجلس التعاون بالاستمرار في تعزيز مسارات تمكين الأشخاص ذوي الإعاقة، وخلق المزيد من الفرص، لاسيما في مجال ريادة الأعمال.

الحويلة تلقي كلمتها في مؤتمر أممي حول الإعاقة

وزير الصحة: ملتزمون بتطوير منظومة نقل الدم

افتتح حملة التبرع بالدم للجالية الهندية تزامناً مع اليوم العالمي للمتبرعين

- تحديث البنية التحتية وتدريب الكوادر الطبية والفنية وتوسيع قاعدة المشاركين بالتبرع
- توفير 150 ألف وحدة دم و190 ألف منتج دموي خلال العام الماضي

جدد وزير الصحة د. أحمد العوضي، أمس، التزام الوزارة بمواصلة تطوير منظومة نقل الدم من خلال تحديث البنية التحتية وتدريب الكوادر الطبية والفنية وتوسيع قاعدة المتبرعين.

وقال الوزير العوضي، في تصريح للصحافيين عقب افتتاح حملة التبرع بالدم للجالية الهندية، تزامنا مع اليوم العالمي للمتبرعين في مركز التعاونيات لنقل الدم بمنطقة العدان، «إننا نؤمن بأن التبرع بالدم ليس فقط إجراء طبيا، بل هو تعبير سامٍ عن الانتماء والرحمة، ومؤشر على نضجِ المجتمعات وتكاتفها في مواجهة التحديات الصحية».

وأضاف أن 14 يونيو من كل عام خُصص لتكريم المتبرعين الذين يجودون بدمائهم طوعا دون مقابل، ويساهمون بذلك في إنقاذ الأرواح وتعزيز صحة المرضى، لافتا الى أن الحملة ينظمها منتدى الأطباء الهنود في الكويت، بحضور سفير الهند لدى دولة الكويت لتسليط الضوء على هذا العمل الإنساني النبيل وتعزيز ثقافة التبرع بالدم كواجب مجتمعي نبيل.

وأشار الى أن شعار هذا العام «تبرعوا بالدم - امنحوا الأمل - بدمائنا جميعا تنقذ الأرواح»، يأتي تأكيدا لأثر التبرع بالدم في إحياء الأرواح، وترسيخا لقيم التضامن والتكافل في المجتمع، منوها بجهود بنك الدم الذي تمكّن خلال العام الماضي من استقبال أكثر من 90 ألف متبرع، ووفر نحو 150 ألف وحدة دم، كما أنتج البنك ما يزيد على 190 ألف منتج دموي.

وأعرب وزير الصحة عن الشكر لكل متبرع ومتطوع ساهم في إنقاذ حياة مريض، مؤكدا أن الكويت ستظل دائما في طليعة الدول الراعية للإنسانية والريادة الصحية.

إنقاذ الأرواح

من جانبه، قال سفير الهند، د. آدرش سويكا، إننا «حرصنا على تنظيم حملة التبرع بالدم في اليوم العالمي للمتبرعين، بالتعاون مع منتدى الأطباء الهنود بهدف ترسيخ قيمة التبرع بالدم وأهميته في إنقاذ الأرواح».

وثمّن دور الوزير العوضي ودعمه للقضايا الإنسانية والصحية وتعزيز العلاقات الثنائية بين البلدين في الجوانب الصحية، مشيرا إلى أن الجالية الهندية من أكبر الجاليات في الكويت، وهم حريصون على المساهمة الفعالة في مختلف الانشطة؛ سواء التبرع بالدم او تنظيف الشواطئ أو التشجير.

بدورها، قالت مراقبة الخدمات الطبية، مديرة إدارة خدمات نقل الدم بالإنابة، د. حنان العوضي، إنه يتوقع أن يصل عدد المتبرعين إلى 200 شخص، مثمنة دور المتبرعين الهنود، وجميع المتبرعين من أكثر من 75 جنسية تعيش على أرض الكويت الحبيبة يتبرعون طواعية في حملات متكررة لإيمانهم بأهمية التبرع في إنقاذ الأرواح.

الوزير العوضي والسفير الهندي وحنان العوضي خلال تدشين حملة التبرع بالدم

«القصّر» تنظم رحلة حج للمشمولين برعايتها

نظمت الهيئة العامة لشؤون القصر لأبنائها وبناتها القصّر المشمولين برعايتها رحلة إلى الأراضي المقدسة لأداء مناسك الحج، حيث يعد هذا المشروع من المشاريع المهمة للأثلاث الخيرية والذي تحرص الهيئة على تنظيمه كل عام.

وأشارت الهيئة إلى أنه من خلال عملية الفرز التي أجريت عن طريق المنصة التابعة لوزارة الشؤون الإسلامية، فقد تم قبول 18 قاصرا وقاصرة ومرافق لهم وإدراجهم في إحدى الحملات الكويتية المعتمدة لدى وزارة الشؤون الإسلامية.

وشملت الرحلة خدمات متكاملة من الإرشاد الديني، والإقامة المريحة، والنقل الآمن، والرعاية الصحية لضمان راحة المشمولين برعاية الهيئة وسلامتهم طوال فترة الرحلة.

وقد عاد الحجاج بالسلامة إلى أرض الوطن الاثنين الماضي، بعد أن أتّموا مناسكهم بيسر.

الكويت: نرفض التجاهل الإسرائيلي للضوابط الدولية للقدرات النووية

الدويسان: حان الوقت لتحرك دولي عاجل لإيقاف التصعيد بالأراضي الفلسطينية

أكدت الكويت، أمس الأول، موقفها الثابت والداعم للقضية الفلسطينية، منتقدة التصعيد العسكري للاحتلال الإسرائيلي، ورافضة استمرار تجاهل الاحتلال للضوابط الدولية المتعلقة بالقدرات النووية.

وأشار عضو وفد الكويت الدائم لدى المنظمات الدولية في فيينا، المستشار بشار الدويسان، في كلمة ألقاها أمام أعمال مجلس محافظي الوكالة الدولية للطاقة الذرية المنعقد حاليا في فيينا، إلى تأييد الكويت الكامل لبيان المجموعة العربية بشأن بند «ما يستجد من أعمال»، تحت عنوان القدرات النووية للاحتلال الإسرائيلي.

وأوضح الدويسان أن مجلس المحافظين ينعقد في وقت تشهد الأراضي الفلسطينية أوضاعا إنسانية مأساوية، نتيجة التصعيد العسكري غير المسبوق من قبل القوة القائمة بالاحتلال، مؤكدا أن هجمات الاحتلال الإسرائيلي الممنهجة التي تدخل عامها الثاني خلفت آلاف الضحايا من المدنيين، وخاصة النساء والأطفال إلى جانب إلحاق دمار شامل للبنى التحتية والمرافق الحيوية مثل المدارس والمستشفيات.

وشدد على أن الكويت تدين بأشد العبارات المجازر التي ترتكبها قوات الاحتلال، داعياً المجتمع الدولي إلى تحرّك جاد وفعّال للضغط لإيقاف هذا العدوان المتواصل والمخالف لجميع القوانين والأعراف الدولية.

ولفت إلى أن الاستهداف المتعمد للنازحين والعاملين في المجال الإنساني يثبت أن الاحتلال الإسرائيلي لا يقيم وزنا للسلام أو المبادئ الإنسانية، مؤكدا أن الوقت قد حان لتحرك دولي عاجل لإيقاف هذا التصعيد، وإعادة إعمار المناطق المتضررة وضمان وصول المساعدات الإنسانية.

معاهدة عدم الانتشار النووي

وفيما يخص القدرات النووية للاحتلال الإسرائيلي، أعرب الدويسان عن قلق الكويت إزاء استمرار رفض الاحتلال الانضمام إلى معاهدة عدم الانتشار النووي، وإخضاع منشآته النووية لنظام الضمانات الشاملة للوكالة، وهو ما يشكل تهديدا للأمن الإقليمي والدولي، وأشار إلى أن تعنت الاحتلال يعوق جهود إنشاء منطقة خالية من الأسلحة النووية في الشرق الأوسط رغم التزام باقي دول المنطقة بالاتفاقيات والمعاهدات ذات الصلة.

وأكد أن الوكالة الدولية للطاقة الذرية هي الجهة المعنية بتطبيق نظام الضمانات الشاملة والتحقق من سلمية البرامج النووية، داعيا إلى إبقاء موضوع القدرات النووية للاحتلال الإسرائيلي على جدول أعمال الوكالة ومواصلة الضغط الدولي لانضمام الاحتلال الفوري لمعاهدة عدم الانتشار وإخضاع جميع مرافقه النووية للرقابة الدولية.

الدويسان يلقي كلمة الكويت أمام «الطاقة الذرية»

السفير الروسي: نقدر حكمة القيادة الكويتية

- جيلتوف في العيد الوطني لبلاده: أعداؤنا حاولوا إخضاعنا على الدوام
- معرفي: لجنة مشتركة على هامش قمة الطاقة تبحث الاستثمار بين البلدين

ربيع كلاس

أعرب السفير الروسي فلاديمير جيلتوف عن تقديره لحكمة القيادة الكويتية وبراغماتيتها، لافتاً إلى أن «علاقاتنا ستواصل تطورها لما فيه خير شعبينا وبلدينا الصديقين».

وفي كلمة ألقاها خلال حفل استقبال أقامته السفارة الروسية بمناسبة العيد الوطني لروسيا، بحضور مساعد وزير الخارجية لشؤون أوروبا السفير صادق معرفي، وعدد من السفراء والدبلوماسيين وكبار الشخصيات، قال جيلتوف إن «الكويت كانت أول دولة خليجية تقيم علاقات دبلوماسية مع روسيا في عام 1963»، مستعرضا محطات تاريخية بدأت في مطلع القرن العشرين «عندما زارت السفن الروسية دولة الكويت في عهد الشيخ مبارك الكبير».

وأضاف أن التعاون بين البلدين يشمل مجالات متعددة، من بينها التجارة والطاقة والتعاون العسكري التقني، إلى جانب المجال الإنساني، موضحا أن قطاع السياحة في روسيا «يشهد نموا سريعا رغم انطلاقه من نقطة بداية متواضعة»، إذ أصبحت بلاده في السنوات الأخيرة «وجهة سياحية مفضلة للمواطنين الخليجيين».

وعن المناسبة، قال: «إنه عيد حديث نسبياً، إذ لم يمضِ على ظهوره سوى 35 عاماً. ومع ذلك، فإنَ تاريخ الدولة الروسية يتجاوز ألف سنة»، مضيفا: «نحن نفتخر بإنجازات أسلافنا الذين شيّدوا حضارة فريدة بهوية مميزة وثقافة روسية عظيمة، امتدت عبر الفضاء الواسع من أوراسيا، وشملت 11 منطقة التوقيت الزمنية. وفي هذا العيد، نستذكر رابطا لا ينفصم بين الأجيال، من روسيا القديمة (المعروفة لدى المؤرخين بكييفان روس) وصولاً إلى الاتحاد السوفياتي. وتمثل روسيا الحديثة الدولة المواصلة والوريث الشرعي لهذا الإرث التاريخي العظيم».

وتابع جيلتوف: «نظراً لاتساع رقعة روسيا، واعتمادها على نفسها، وسيادتها، فقد حاول أعداؤها مراراً وتكراراً إخضاعها. وحتى اليوم لا تزال هذه المحاولات مستمرة بهدف إلحاق هزيمة استراتيجية بروسيا، ولا تزال ذاكرتنا التاريخية تحتفظ بغزوات الغزاة الأوروبيين مثل نابليون وهتلر، حيث نعرف جيداً ما كان مصيرهم»، وأوضح أنه «وفي هذه المرحلة التاريخية، نواجه مرة أخرى تحديا وتهديداً لكياننا الوطني، يتمثل حالياً في الأزمة الأوكرانية التي نشأت نتيجة التوسع غير المسؤول لحلف الناتو شرقاً حتى حدود روسيا».

من جانبه، ذكر مساعد وزير الخارجية لشؤون أوروبا السفير صادق معرفي، في تصريح للصحافيين على هامش الحفل، أن العلاقات الكويتية - الروسية بدأت منذ عام 1963، معربا عن التطلع إلى مزيد من التعاون بين البلدين في المستقبل.

وحول الفرص الاستثمارية بين البلدين قال السفير معرفي إن «هناك لجنة مشتركة ستعقد على هامش قمة الطاقة، ستبحث فرص الاستثمار» منوها بالتنامي الملحوظ في حركة السياحة بين البلدين خلال السنوات الأخيرة.

معرفي وجيلتوف يقطعان قالب الحلوى

استنفار حكومي لاحتواء تداعيات

فرضت التوترات الإقليمية الراهنة، المتعلقة بالاستهداف الإسرائيلي العسكري لإيران، وردّ طهران على هذه الاعتداءات، استنفاراً محلياً في مختلف القطاعات، لاحتواء أي تداعيات محتملة لتلك التوترات والمواجهات، لاسيما في حال استمرارها أو توسع رقعتها.

وقد سارعت الجهات الحكومية والخاصة الى عقد اجتماعات ناقشت رفع وتيرة الجاهزية، وتفعيل خطط الطوارئ الميدانية، ومتابعة المخزون المائي الاستراتيجي، وتوفير سلاسل إمداد البلاد بأنواع البضائع والسلع الاستهلاكية والمواد الدوائية المختلفة.

الحويلة: المخزون الاستراتيجي مستقر والسلع متوفرة

- «التعاونيات»: نطمئن المستهلكين... ولا مبرر للقلق من نقص السلع
- المطيري لـ الجريدة.: تخطيط مسبق مع جهات الدولة ضمن إطار خطة الطوارئ

● جورج عاطف

أكدت وزيرة الشؤون الاجتماعية وشؤون الأسرة والطفولة د. أمثال الحويلة، أن القطاع التعاوني يتابع بالتنسيق مع الجهات الحكومية مدى توافر السلع في الأسواق المحلية، مشددة على أن المخزون الاستراتيجي مستقر، والسلع متوافرة، بما يلبي احتياجات المستهلكين دون أي عوائق.

وقالت الحويلة، لـ «كونا»، إن الوزارة والهيئة العامة لشؤون ذوي الإعاقة والمجلس الأعلى لشؤون الأسرة اتخذت إجراءات تنظيمية في مختلف القطاعات لضمان كفاءة الخدمات واستمراريتها، في ظل التطورات الإقليمية الراهنة.

وأوضحت أن الجهات المعنية تتابع أعمالها التشغيلية والفنية بشكل منسق، بما يشمل توافر المتطلبات الفنية والإدارية، واستقرار الأنظمة وفق آليات عمل وخطة تشغيلية معتمدة تضمن جودة الخدمات.

وشددت على أن فرق العمل المختصة تواصل مهامها وفق جدول زمني محدَّد، بما يحقق أعلى درجات الجاهزية المؤسسية في تقديم الخدمات من دون انقطاع.

المخزون الاستراتيجي

من جهته، أكد المدير المعيّن لاتحاد الجمعيات التعاونية الاستهلاكية عبدالعزيز المطيري، متانة المخزون الاستراتيجي من السلع والمواد الغذائية والاستهلاكية، مطمئناً المستهلكين من المواطنين والمقيمين بعدم القلق مطلقاً من احتمالية نقص أي سلعة، لاسيما أنها متوفرة داخل الأسواق المركزية والأفرع التعاونية.

وقال المطيري لـ«الجريدة» إن «هذه الوفرة من السلع لم تكن نتيجة ظرف طارئ، بل ثمرة تنسيق وتخطيط مسبق مع كل جهات الدولة المختصة، ضمن إطار خطة الطوارئ الوطنية، التي وضعت لضمان استدامة الأمن الغذائي في مختلف الأوقات» مؤكداً أن اتحاد الجمعيات يعمل وفق توجيهات مجلس الوزراء، ووزيرة الشؤون الاجتماعية وشؤون الأسرة والطفولة، د. أمثال الحويلة، التي شددت على أهمية الجاهزية المسبقة وتأمين السلع الأساسية في جميع الجمعيات التعاونية على مستوى الدولة.

وأشار إلى أن الاتحاد يواصل تنسيقه المستمر مع الموردين والجهات الرقابية لضمان انسيابية التوريد واستقرار الأسعار، واتخاذ الإجراءات الاستباقية التي تحفظ توازن السوق وتلبي احتياجات المواطنين والمقيمين دون انقطاع.

وأضاف المطيري أن «ثمّة متابعة دورية ومستمرة من الاتحاد لمخازن الجمعيات التعاونية كافة الموزعة على جميع مناطق البلاد، لاسيما وسط التعاون الواسع الذي تبديه مجالس الإدارة بهذا الصدد للمحافظة على المخزون الغذائي والسلعي».

وشدد على التزام الجمعيات التعاونية بدورها الوطني، واستمرارها في العمل بكل مسؤولية للحفاظ على استقرار السوق وتعزيز ثقة المستهلكين.

اليحيا: التضامن مع إيران ضد العدوان

- بحث مع نظرائه في السعودية وقطر والبحرين والأردن الأوضاع
- «الخارجية» دعت المواطنين في مناطق التوتر إلى الحيطة والحذر

● حمد العبدلي

تلقى وزير الخارجية عبدالله اليحيا، أمس الأول، اتصالاً هاتفياً من وزير خارجية المملكة العربية السعودية الأمير فيصل بن فرحان، جرى خلاله استعراض مستجدات الأوضاع في المنطقة، لاسيما في ضوء الاعتداء الإسرائيلي على إيران وتداعياته على الساحتين الإقليمية والدولية.

وذكرت «الخارجية»، في بيان، أنه تم خلال الاتصال بحث أطر تعزيز التنسيق المشترك وتكثيف الجهود الهادفة إلى حفظ أمن واستقرار المنطقة.

كما أجرى الوزير اليحيا اتصالاً هاتفياً مع نظيره الإيراني، د. عباس عراقجي، عبّر خلاله عن تضامن الكويت مع إيران وشعبها الصديق في ظل التطورات الإقليمية الراهنة جراء العدوان الإسرائيلي السافر.

وجدد اليحيا تأكيد موقف الكويت الرافض لكل أشكال التصعيد والعنف، مشدداً على أهمية تضافر الجهود الدبلوماسية والسياسية لتهدئة الأوضاع والحفاظ على أمن واستقرار المنطقة.

وأجرى وزير الخارجية، أمس، اتصالين هاتفيين مع كل من وزير الدولة للشؤون الخارجية في قطر، سلطان المريخي، ووزير خارجية البحرين عبداللطيف الزياني.

وتم خلال الاتصالين استعراض آخر مستجدات الأوضاع بالمنطقة، في ضوء الاعتداء الإسرائيلي على إيران، وتداعياته على الساحتين الإقليمية والدولية.

كما تم بحث سبل تعزيز التنسيق المشترك وتكثيف الجهود الدبلوماسية الرامية إلى حفظ أمن المنطقة واستقرارها.

وتلقى وزير الخارجية اتصالاً هاتفياً، أمس الأول، من نظيره الأردني، أيمن الصفدي، حيث تم استعراض مستجدات الأوضاع في المنطقة، لاسيما الاعتداء الإسرائيلي على إيران وتداعياته على الساحتين الإقليمية والدولية.

وذكرت وزارة الخارجية، في بيان صحافي، أن الاتصال بحث أطر تعزيز التنسيق المشترك وتكثيف الجهود الهادفة إلى حفظ أمن واستقرار المنطقة.

بدوره، تلقى نائب وزير الخارجية، السفير الشيخ جراح الجابر، اتصالاً هاتفياً، أمس الأول، من الوكيل البرلماني لشؤون الشرق الأوسط وأفغانستان وباكستان في وزارة الخارجية والكومنولث والتنمية في المملكة المتحدة، هيمش فولكنر.

وذكرت «الخارجية»، في بيان، أنه جرى خلال الاتصال بحث مستجدات الأوضاع في المنطقة، وعلى وجه الخصوص الاعتداء الإسرائيلي على إيران وتداعياته على الساحتين الإقليمية والدولية، وتم تأكيد أهمية احترام مبدأ سيادة الدول وضبط النفس وتفادي التصعيد.

وفي السياق، قالت الوزارة، في بيان مساء أمس الأول، إنه نظراً إلى تطورات الأوضاع في المنطقة، فإنها تهيب بالمواطنين الموجودين في المناطق المتوترة إلى أخذ أقصى درجات الحيطة والحذر.

ودعت «الخارجية» هؤلاء المواطنين إلى «مراعاة تعليمات السلامة والأمن والعمل على مغادرة تلك المناطق متى سمحت الظروف بذلك، حفاظاً على سلامتهم».

وأكدت ضرورة تواصلهم في حال حدوث أي طارئ على الرقمين: (159-965 +)، (22225504-965 +).

عبدالله اليحيا

«الرعاية الاجتماعية»: تفعيل ملاجئ الإيواء وتزويدها بالأساسيات

فرق الطوارئ متأهبة وتتابع الأوضاع على مدار الساعة

● جورج عاطف

أكدت مصادر مسؤولة في وزارة الشؤون الاجتماعية أن مسؤولي قطاع الرعاية الاجتماعية قاموا بالتأكد من تفعيل عمل ملاجئ الإيواء الواقعة داخل مجمع دور الرعاية الاجتماعية في منطقة الصليبيخات، وتزويدها ببعض الأساسيات من الماء والدواء والمواد الغذائية الضرورية، لنقل النزلاء إليها في حال وقوع أي طارئ، لا قدر الله.

وأوضحت المصادر، لـ «الجريدة»، أن قياديي قطاع الرعاية فعّلوا دور فرق الطوارئ الموزعة على إدارات قطاع الرعاية من الأحداث والحضانة العائلية والمسنين، مشددة على أن ثمة مراقبة ومتابعة للأوضاع الراهنة على مدار الساعة، وتأهباً للتحرك سريعاً وتنفيذ خطط الطوارئ والإجلاء في حال حدوث طارئ.

وأكدت أن هناك تنسيقاً عالي المستوى بين «الشؤون» والجهات الحكومية كافة، لاسيما ذات العلاقة منها، وعلى رأسها وزارة الصحة والإدارة العامة للدفاع المدني، للتحرك سريعاً وقت الحاجة، مشيرة إلى أن إجمالي نزلاء قطاع الرعاية، سواء في الدور الداخلية (الإيواء) أو الخارجية، يبلغ نحو 160 نزيلاً.

«الموانئ»: أولوية الدخول للمواد الغذائية والدوائية

● محمد الشرهان

عقدت مؤسسة الموانئ الكويتية اجتماعاً طارئاً أمس الأول، برئاسة المدير العام للمؤسسة الشيخ خالد السالم، وبحضور مساعدي المدير العام وممثل عن وزارة التجارة والصناعة ومديري الإدارات المعنية أعضاء لجنة الطوارئ، لبحث الاستعدادات والإجراءات اللازمة والمتخذة في ظل الظروف الإقليمية الراهنة التي تمر بها المنطقة.

وأكد السالم، في تصريح صحافي، استمرار دور المؤسسة الحيوي في الإشراف على مرافقها، لاسيما الموانئ التجارية الثلاثة: الشويخ والشعيبة والدوحة، والمعنية باستقبال السفن التجارية بأنواعها لتزويد البلاد بأنواع البضائع والسلع الاستهلاكية المختلفة.

وشدد على اهتمام المؤسسة في الأوضاع الراهنة بمنح الأولوية لإمداد البلاد بالمواد الغذائية والدوائية.

جانب من لقاء «الموانئ»

جمعية النزهة التعاونية

إعلان

طرح إعلان مشروع فرش وتأثيث فرع قطعة (1) والثلاجات بالسوق المركزي لجمعية النزهة التعاونية

رقم تصريح (م /ح.ق/ 5/ 2025 /13)

تعلن جمعية النزهة التعاونية عن حاجتها إلى الشركات والمؤسسات المتخصصة في مجال (طرح إعلان مشروع) مشروع فرش وتأثيث فرع قطعة (1) والثلاجات بالسوق المركزي لجمعية النزهة التعاونية وذلك حسب المواصفات الموجودة في كراسة الشروط. فعلى الشركات والمؤسسات الراغبة التقدم إلى إدارة الجمعية لاستلام كراسة الشروط،

وذلك حسب التالي:

1 - تسليم كراسة الشروط للمقاول نظير مبلغ (150 د.ك) غير قابل للرد.
2 - ترخيص تجاري للشركة أو المؤسسة ساري المفعول.
3 - اعتماد توقيع للشركة أو المؤسسة من قبل الهيئة العامة للقوى العاملة أو لجنة المناقصات المركزية ساري المفعول (ولا يقبل أي تفويض غير ذلك).
4 - تقديم كفالة بنكية 2 % من قيمة العطاء صالحة لمدة 90 يوماً من تاريخ الإغلاق.
5 - المناقصة عامة للشركات أو المؤسسات المتخصصة في هذا المجال.
6 - بدء شراء كراسة الشروط والمواصفات من تاريخ طرح الإعلان يوم الأحد الموافق 2025/6/15.
7 - تتم تعبئة نموذج صيغة العطاء بالقيمة الاجمالية ونموذج الكفالة البنكية (أرقام وأحرف) بكراسة أصول المناقصة، على أن يوقع ويختم من قبل الشركة أو المؤسسة، شريطة الالتزام بما جاء بكراسة المناقصة، ولن يعتد بالتواقيع الضوئية، ويستبعد العطاء الذي يخالف ذلك.
8 - تتم تعبئة نموذج جداول الكميات بالقيمة الافرادية والاجمالية (أرقام وأحرف)، على أن يوقع ويختم من قبل الشركة أو المؤسسة، مع شريطة الالتزام بما جاء بكراسة المناقصة، ولن يعتمد بالتواقيع الضوئية، ويستبعد العطاء الذي يخالف ذلك.
9 - سوف يكون موعد الاجتماع التمهيدي قبل أسبوعين من موعد الاغلاق، ويجب أن يتم اعتماده من قبل إدارة المنشآت التعاونية لتقديمه ضمن مستندات المناقصة، ويستبعد العطاء الذي لا يحتوي على الاجتماع التمهيدي الموقع والمختوم من الشركات والمعتمد من إدارة المنشآت التعاونية.
10 - سوف يكون تقديم العطاء يومياً لغاية الساعة 12:00 ظهراً حتى آخر يوم الثلاثاء الموافق 2025/7/15 بإدارة المنشآت التعاونية - منطقة القصور قطعة (5)، على أن يقوم المقاول بتقديم مظروف واحد محكم الاغلاق ومشمع بالشمع الأحمر، ويحتوي على نسخة ورقية من كراسة المواصفات المعتمدة من إدارة المنشآت التعاونية، وهي كما يلي: أصول المناقصة - الشروط العامة - الشروط الخاصة - المواصفات الفنية - جداول الكميات والمخططات - الاجتماع التمهيدي، بالإضافة الى المستندات المذكورة في البنود رقم (2، 3، 4، 7، 8، 9)، ولا يقبل المظروف غير المشمع أو الممزق أو التالف أو المشوه أو المميز بصفة أو عليه إشارة أو علامة أو دلالة، وذلك وفقاً لشروط التقديم في كراسة المناقصة المعتمدة بحسب ما هو مذكور في قرار (46/ ت) لسنة 2021 لقطاع التعاون.
11 - تستبعد العطاءات التي لا تستوفي ما سبق ذكره، وذلك من خلال الاجتماع المحدد لفض العطاءات، ولن تقبل أي مستندات إضافية بعد الاجتماع.

مجلس الإدارة

«الكهرباء»: إنتاج المياه والطاقة في البلاد «طبيعي»

حيات لـ الجريدة.: المخزون المائي يتخطى 75%

● سيد القصاص

قالت المتحدثة الرسمية باسم وزارة الكهرباء والماء والطاقة المتجددة، المهندسة فاطمة حيات، إنه في ظل المستجدات الإقليمية الراهنة، تُطمئِن الوزارة المواطنين والمقيمين بأن توليد الطاقة الكهربائية وتحلية المياه يسيران وفق الخطط التشغيلية المعتادة دون عوائق أو مشكلات.

وأضافت حيات، في بيان رسمي، أن وزارة الكهرباء والماء تؤكد جاهزيتها التامة للتعامل مع أي طارئ، من خلال خطة متكاملة تتضمن الإجراءات الواجب اتباعها لضمان استمرارية الإمداد بالخدمتين الحيويتين، وتتوافر لدى الوزارة كفاءات وطنية مؤهلة، وعلى أعلى درجات الاستعداد لتفعيل هذه الخطة متى ما دعت الحاجة.

وأكدت أن المخزون الاستراتيجي من المياه العذبة في البلاد يشهد نمواً مطرداً، إلى جانب توافر مخزون من المياه الجوفية، مما يعزز من قدرة المنظومة الوطنية على الصمود والتعامل مع مختلف الظروف.

وفي تصريح لـ «الجريدة»، أشارت حيات إلى أن خطة الطوارئ التابعة لوزارة الكهرباء والماء تم تفعيلها أكثر من مرة، فقد فعّلت في أزمة كورونا، وخلال مواسم الأمطار، وفي العديد من الحالات، حيث تحرص الوزارة على ديمومة إنتاج المياه والطاقة الكهربائية من دون انقطاع.

ولفتت إلى أن الخطط التشغيلية للمياه مستمرة، حيث تجاوز المخزون المائي 75 بالمئة من إجمالي حجم المخزون، والأعمال التشغيلية مستمرة، إضافة إلى أن الأعمال مستمرة فيما يتعلق بالمياه الجوفية.

وقالت إنه في هذا السياق تطلب الوزارة من السادة العملاء التفاعل الإيجابي مع الحملة الوطنية لتوفير الطاقة (وفر)، التي تم إطلاقها أخيرا بهدف تعزيز الوعي وترسيخ ثقافة الاستهلاك الراشد للكهرباء والماء، مؤكدة أن الترشيد في استهلاك الموارد يعد اليوم أكثر أهمية من أي وقت مضى، ويمثّل ركيزة أساسية في دعم جهود الدولة للحفاظ على استدامة الخدمات.

وفي سياق متصل، سجّل مؤشر الأحمال الكهربائية، أمس، ارتفاعاً ملحوظاً بالتزامن مع موجة الحر التي شهدتها البلاد، حيث بلغت درجات الحرارة 49 درجة مئوية.

ووفقاً لوزارة الكهرباء، بلغ المؤشر خلال فترة الذروة ظهر أمس 16350 ميغاواط، بينما ظل ضمن النطاق الآمن (اللون الأخضر).

وزارة العدل

إعلان عن بيع عقار بالمزاد العلني

تعلن إدارة الكتاب بالمحكمة الكلية عن بيع العقار الموصوف فيما يلي بالمزاد العلني، وذلك يوم الخميس الموافق 2025/7/3 - قاعة 5 - بالدور الثامن - بقصر العدل الجديد، الساعة التاسعة صباحاً - وذلك تنفيذاً لحكم المحكمة الصادر في الدعوى رقم 2023/439 بيوع/ 3

المرفوعة من: الشيخ بدر عبدالعزيز مالك الصباح

ضد: ورثة نجيبة محمود عبدالرزاق المحمود وهم:

1 - بدر فهد حمود بورسلي.
2 - فيصل فهد حمود بورسلي.
3 - عماد الدين فهد حمود بورسلي.
4 - رسلي فهد حمود بورسلي.
5 - رابعة فهد حمود بورسلي.
6 - منى فهد حمود بورسلي.
7 - ورثة/ نوال فهد حمود بورسلي وهم:
أ - وليد مبارك أحمد المطوع.
ب - خالد وليد مبارك المطوع.
ت - مبارك وليد مبارك المطوع.
ث - فهد وليد مبارك المطوع.
ج - نورة وليد مبارك المطوع.
8 - دانة صلاح الدين محمد بورسلي.
9 - خالد خليل إبراهيم رجب.
10 - مدير عام بلدية الكويت بصفته.
11 - مدير عام التسجيل العقاري بصفته.
12 - جميلة عبدالله جمعة الحواج.

أولاً: أوصاف العقار:
وفقا لشهادة الأوصاف المرفقة:

عقار الوثيقة رقم 2010/5415 الواقع في منطقة صباح الأحمد البحرية - قسيمة رقم 413 - قطعة رقم1 A من المخطط رقم/ 37500 - 1 A- ومساحتها 1876م².

ملاحظة: يوجد مخالفات، العقار مخالف لأنظمة البناء حيث إنه مقسم إلى عدد 14 وحدة سكنية دون ترخيص يخدمها عدد 12 درجا داخليا دون ترخيص.

«المعاينة: بجلسة 2024/12/12 قامت الخبرة بالانتقال إلى عقار النزاع لمعاينته على الطبيعة وذلك بمنطقة صباح الأحمد البحرية - لؤلؤة الخيران قطاع A1 قسيمة 413 ويحمل رقم آلي 95101559 بمعاونة خبير الدراية السيد ضاري يوسف خريبط المستعان به وبحضور وكيل المدعي وتخلف بقية الخصوم عن الحضور بالرغم من صحة إخطارهم، حيث تمت المعاينة كالتالي:

. عقار النزاع عبارة عن أرض مكونة من سرداب وعدد 14 شاليه متصلين ببعض، وتقع على شارع واحد، وتطل على البحر مباشرة من الجهة الأخرى، وجميع الشاليهات مكسوة بسيجما لون بيج ومساحة الأرض الإجمالية هي 1876 متراً مربعاً.
. يوجد حمام سباحة مشترك بين الشاليهات.
. يوجد سلم يؤدي إلى السرداب وهو ممتد على طول القسيمة ومكون من غرفة مقفلة.
. قامت الخبرة بمعاينة الشاليه رقم 17 وهو مكون من حمام سباحة خاص بالشاليه والدور الأرضي يحتوي على حمام وصالة ومطبخ، أما الدور الأول فهو مكون من غرفتي نوم وحمام والدور الثاني كذلك يحتوي على غرفتي نوم وحمام، ويوجد به أيضاً غرفة خادمة مع حمامها.
. لم تتمكن الخبرة من معاينة بقية الشاليهات من الداخل.
. قرر الحاضر عن المدعي باقتصار دعواه على تقدير قيمة الأرض والبناء دون تقدير الريع.
. تنوه الخبرة إلى أن البناء القائم على الأرض يوجد به مخالفات طبقاً للثابت في كتاب بلدية الكويت المقدم أمام الخبرة بجلسة 12/11/2024 المستند رقم 4.
. قام السيد خبير الدراية المستعان به بتدوين ملاحظاته على الطبيعة تمهيداً لإعداد تقريره.

ثانياً: شروط المزاد:

أولاً: يبدأ المزاد بالثمن الأساسي مقداره (650000 د.ك) ستمئة وخمسون ألف دينار كويتي، ويشترط للمشاركة في المزاد سداد خُمس ذلك الثمن على الأقل، بموجب شيك مصدّق من البنك المسحوب عليه، أو بموجب خطاب ضمان من أحد البنوك لصالح إدارة التنفيذ بوزارة العدل. ثانياً: يجب على من يعتمد القاضي عطاءه أن يودع حال انعقاد جلسة البيع كامل الثمن الذي اعتمد والمصروفات ورسوم التسجيل.
ثالثاً: فإن لم يودع من اعتمد عطاؤه الثمن كاملاً وجب عليه إيداع خُمس الثمن على الأقل، وإلا أعيدت المزايدة على ذمته في نفس الجلسة على أساس الثمن الذي كان قد رسا به البيع.
رابعاً: إذا أودع المزايد الثمن في الجلسة التالية حكم برسو المزاد عليه، إلا إذا تقدم في هذه الجلسة من يقبل الشراء مع زيادة العُشر مصحوبا بإيداع كامل ثمن المزاد، ففي هذه الحالة تعاد المزايدة في نفس الجلسة على أساس هذا الثمن.
خامساً: إذا لم يقم المزايد الأول بإيداع الثمن كاملاً في الجلسة التالية ولم يتقدم أحد للزيادة بالعُشر تعاد المزايدة فوراً على ذمته على أساس الثمن الذي كان قد رسا به عليه في الجلسة السابقة، ولا يعتد في هذه الجلسة بأي عطاء غير مصحوب بإيداع كامل قيمته. ويلزم المزايد المتخلف بما ينقص من ثمن العقار.
سادساً: يتحمل الراسي عليه المزاد في جميع الحالات رسوم نقل وتسجيل الملكية ومصروفات إجراءات التنفيذ ومقدارها 200 د.ك وأتعاب المحاماة والخبرة ومصاريف الإعلان والنشر عن البيع في الصحف اليومية.
سابعاً: ينشر هذا الإعلان تطبيقاً للقانون ويطلب المباشرين لإجراءات البيع وعلى مسؤوليتهم دون أن تتحمل إدارة الكتاب بالمحكمة الكلية أي مسؤولية.
ثامناً: يقر الراسي عليه المزاد أنه عاين العقار معاينة نافية للجهالة.

تنبيه:
1 - ينشر هذا الإعلان عن البيع بالجريدة الرسمية طبقاً للمادة 266 من قانون المرافعات.
2 - حكم رسو المزاد قابل للاستئناف خلال سبعة أيام من تاريخ النطق بالحكم طبقاً للمادة 277 من قانون المرافعات.
3 - تنص الفقرة الأخيرة من المادة 276 من قانون المرافعات على أنه "إذا كان من نُزعت ملكيته ساكناً في العقار بقي فيه كمستأجر بقوة القانون، ويلتزم الراسي عليه المزاد بتحرير عقد إيجار لصالحه بأجرة المثل".

ملحوظة هامة:
يحظر على جميع الشركات والمؤسسات الفردية المشاركة في المزاد على القسائم أو البيوت المخصصة لأغراض السكن الخاص، عملاً بأحكام المادة 230 من قانون الشركات التجارية المضافة بالقانون رقم 9 لسنة 2008.

المستشار / رئيس المحكمة الكلية

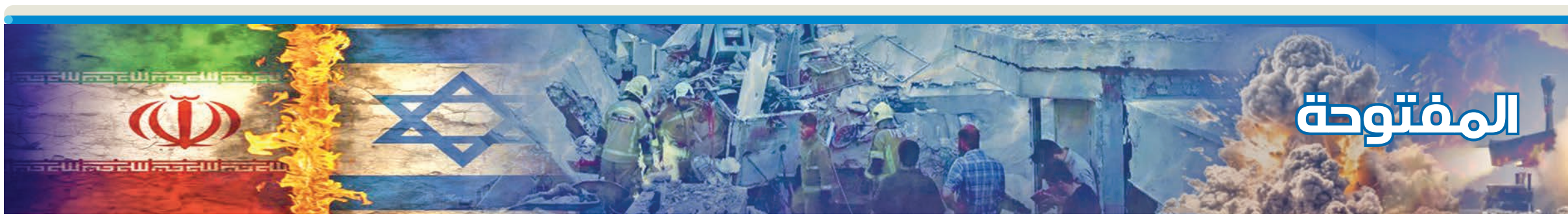

المواجهة الإيرانية - الإسرائيلية

«التربية»: تفعيل خطط الطوارئ وتجهيز 90 مركزاً للإيواء

- جاهزية عالية للتعامل مع أي طارئ بما يضمن سلامة الطلبة خلال الامتحانات
- الطبطبائي عقد اجتماعاً «عن بُعد» مع القيادات التربوية لمناقشة المستجدات

● فهد الرمضان

أعلنت وزارة التربية تفعيل خطط الطوارئ الميدانية في كل المدارس بصورة احترازية، بالتنسيق مع الجهات المختصة، مشيرة إلى تجهيز 90 مركزاً للإيواء مهيأة بالكامل، وتخضع لمتابعة دورية من الدفاع المدني، على خلفية التصعيد العسكري الأخير في المنطقة.

وقالت «التربية»، في بيان أمس الأول، إنها «تتابع الأوضاع بشكل يومي ومستمر بالتعاون مع الجهات المعنية، مشيرة إلى أن مراكز الإيواء الـ 90 مهيأة بالكامل وتخضع لمتابعة دورية من فرق الدفاع المدني».

وفي سياق متصل، شدد وزير التربية جلال الطبطبائي، في اجتماع عقده «عن بُعد» أمس، مع القيادات التربوية لمناقشة المستجدات ومتابعة الجاهزية الميدانية في المدارس، على أهمية رفع مستوى التنسيق بين جميع الجهات المعنية وتفعيل خطط الطوارئ وفرق التدخل السريع، بما يضمن أمن وسلامة المجتمع التربوي واستمرارية العملية التعليمية دون انقطاع.

وذكر بيان الوزارة أن فرق التدخل السريع في المناطق التعليمية والمدارس على درجة عالية من الجاهزية للتعامل مع أي طارئ، بما يضمن سلامة الطلبة خلال فترة أدائهم الامتحانات وأعضاء الهيئتين التعليمية والإدارية، ويكفل استمرار العملية التعليمية بسلاسة.

وطمأنت الوزارة الطلبة وأولياء الأمور إلى أن اختبارات الفترة الدراسية الثانية للصف الثاني عشر تسير وفق الجدول المعتمد دون أي تعديل، مؤكدة أن أعمال الامتحانات والكنترول تسير بانسيابية تحت إشراف مباشر من الوزير والقيادات التربوية.

وذكرت الوزارة أنها تتابع الأوضاع بشكل يومي ومستمر بالتعاون مع الجهات المعنية، وحرصها على اتخاذ كل ما يلزم للحفاظ على سلامة أبنائنا الطلبة واستقرار مسيرتهم التعليمية، متمنية لهم التوفيق والنجاح في اختباراتهم، وسائلة المولى عز وجلّ أن يحفظ الكويت وأميرها وولي عهدها وشعبها من كل مكروه، وأن يديم على الوطن الغالي نعمتي الأمن والاستقرار.

جلال الطبطبائي

المطيري يتابع خطة التغطية الإعلامية للأحداث بالمنطقة

دعوة وسائل الإعلام للالتزام بأعلى معايير المهنية والمصداقية

ناقش وزير الإعلام والثقافة وزير الدولة لشؤون الشباب، عبدالرحمن المطيري، خلال اجتماع موسع مع قيادات وزارة الإعلام، بحضور وكيل الوزارة د. ناصر محيسن، جاهزية قطاعات الوزارة وخطتها الإعلامية في متابعة وتغطية التطورات الجارية في المنطقة.

وأشار المطيري خلال الاجتماع، وفق بيان لوزارة الإعلام، إلى أهمية تعزيز المهنية والمصداقية في الخطاب الإعلامي.

وأكد أن المرحلة الحالية تستوجب تكثيف الجهود الإعلامية، والعمل وفق نهج مؤسسي ومنسق يعكس المهنية وروح المسؤولية، ويخدم المصلحة العامة، داعيا إلى توحيد الرسائل الإعلامية، وتعزيز التنسيق مع مختلف الجهات الرسمية.

ووجّه المطيري بضرورة تفعيل فرق الرصد والتحرير الميداني والرقمي، وتكثيف التغطيات عبر مختلف المنصات الإعلامية، بما يواكب سرعة الأحداث، ويوفر محتوى موثوقاً يرسخ ثقة الجمهور، ويعزز دور الإعلام الوطني.

وشدد على أن وزارة الإعلام بكل قطاعاتها ملتزمة بدورها الوطني في نقل الصورة الدقيقة والمسؤولة، وستواصل جهودها في ترسيخ الرسالة الإعلامية التي تواكب تطورات المشهد الإقليمي والدولي بوعي واحتراف.

وفي سياق إعلامي آخر، أكدت «الإعلام» أنها في ضوء التطورات المتسارعة التي تشهدها الساحتان الإقليمية والدولية تدعو وسائل الإعلام المحلية بمختلف أنواعها الى أهمية الالتزام بأعلى معايير المهنية والمصداقية، وضرورة تحري الدقة عند نقل وبث الأخبار.

كما دعت الوزارة، في بيان لها، جميع المؤسسات الإعلامية والحسابات في وسائل التواصل إلى استقاء المعلومات من مصادرها الرسمية والمعتمدة، وتجنب تداول الشائعات أو نشر أخبار غير موثوقة، لما قد يترتب على ذلك من آثار سلبية.

وجددت دعوتها إلى ترسيخ روح المسؤولية الوطنية في الخطاب الإعلامي، بما يتسق مع حساسية المرحلة، ويخدم المصلحة العامة.

جانب من اجتماع وزير الإعلام بقياديي الوزارة

«الاتصالات»: مستعدون لمواجهة أي خلل تقني

منظومة الاتصالات في البلاد تعمل بكفاءة عالية

أكدت وزارة الدولة لشؤون الاتصالات أن منظومة الاتصالات في البلاد تعمل بكفاءة عالية، مشددة على الجاهزية التامة والاستعداد المسبق لمواجهة أي خلل تقني مفاجئ.

وقالت الوزارة، في بيان لها، إنها في ظل التطورات الإقليمية الراهنة تؤكد حرصها على طمأنة المواطنين والمقيمين بشأن جاهزية منظومة الاتصالات في دولة الكويت واستعدادها الكامل.

وشددت على أن منظومة الاتصالات تعمل بكفاءة عالية وتخضع لمراقبة مستمرة، مؤكدة التزامها التام بضمان أمن واستقرار قطاع الاتصالات بالتعاون مع كل الجهات الحكومية ومزودي الخدمة.

وأوضحت أن الهيئة العامة للاتصالات وتقنية المعلومات تقوم باتخاذ التدابير الاحترازية لتعزيز جاهزية البنية التحتية الرقمية، من خلال التنسيق المستمر مع مزودي خدمات الإنترنت في البلاد لتأمين خطوط ومسارات بديلة بالتعاون مع مزودي الخدمة العالميين، إلى جانب التنسيق مع شركات الاتصالات المحلية لتوحيد الجهود وتعزيز الجاهزية الوطنية في مواجهة أي خلل تقني مفاجئ.

وأفادت بأن الهيئة تعمل أيضاً على تعزيز البنية التحتية المحلية عبر نقاط تبادل الإنترنت (IX) والتي تساهم في تحسين حركة البيانات داخل الكويت وضمان الوصول المستمر إلى المحتوى المحلي والعالمي.

وأكدت الوزارة أنها تتابع على مدار الساعة حالة الشبكة المحلية وخطوط الاتصالات الثابتة كما تواصل التنسيق مع الجهات المعنية لضمان سرعة الاستجابة لأي طارئ وتعمل على رفع جاهزيتها الميدانية والفنية للتعامل مع أي تطورات قد تؤثر على خدمات الاتصال والنقل الرقمي.

«الصحة»: الأدوية والمستلزمات الطبية متوافرة... والكوادر تعمل بجاهزية تامة

مواكبة للتطورات الإقليمية، ترأس وزير الصحة، د. أحمد العوضي، اجتماعاً لمجلس وكلاء وزارة الصحة، بحضور وكيل الوزارة د. عبدالرحمن المطيري، حيث تم استعراض خطط الطوارئ والتدابير الاحترازية، مؤكداً استقرار وتكامل المنظومة الصحية في البلاد.

وقال المتحدث الرسمي للوزارة، د. عبدالله السند، في تصريح صحافي، إن الخدمات الطبية تسير بيسر وصورة طبيعية في جميع المستشفيات والمراكز الصحية، مبيناً أن الأدوية والمستلزمات الطبية متوافرة في المستشفيات والمراكز الصحية «المستوصفات».

وأشار السند إلى أن الكوادر الطبية والتمريضية تعمل بجاهزية تامة في مختلف المحافظات، مضيفاً أن بنك الدم المركزي يتمتع بمخزون حيوي، ويواصل استقبال المتبرعين خلال الفترات المعلنة، دعماً للجاهزية الوطنية.

وأوضح أن المخزون الاستراتيجي من الأدوية والمستهلكات الطبية مؤمن بشكل وافر، ويخضع لتحديث ومراجعة دورية في إطار منظومة لوجستية متكاملة.

«الجمارك»: رفع الجاهزية لضمان انسيابية وصول البضائع

توفر المتطلبات الأساسية بالتنسيق مع الجهات الحكومية

● محمد الشرهان

عقدت المديرة العامة للإدارة العامة للجمارك بالتكليف فاطمة القلاف اجتماعاً تنسيقياً، بحضور نائب المدير العام بالتكليف سامي الكندري والإدارات التوثيقية بالجمارك.

وناقش الاجتماع سبل رفع الجاهزية لضمان انسيابية دخول ووصول البضائع وتعزيز الإجراءات الأمنية، وسرعة إنجاز المعاملات مع الحفاظ على أعلى درجات الدقة والتأمين.

وأكدت الإدارة جاهزيتها الكاملة لتأمين حركة دخول وخروج البضائع عبر كل المنافذ الجمركية، بما يضمن استمرار تدفق الإمدادات الحيوية دون انقطاع، في ظل الظروف الإقليمية الدقيقة والتحديات الاستثنائية التي تشهدها المنطقة.

وأفادت بأنها رغم حساسية المرحلة فإن كل القطاعات الجمركية تعمل بكفاءة عالية وعلى مدار الساعة، لضمان أمن وسلامة الحدود الجمركية، وحماية الأمن الاقتصادي للدولة، وتوفير المتطلبات الأساسية للمواطنين والمقيمين.

«التجارة»: مخزون السلع مطمئن والإمداد يسير بصورة طبيعية

أعلنت وزارة التجارة والصناعة أن المخزون الغذائي للسلع الأساسية في البلاد مطمئن، وأن المواد الغذائية متوافرة بكميات كافية لتلبية احتياجات المستهلكين، مشيرة إلى أن سلاسل الإمداد تعمل بصورة طبيعية ومن دون أي انقطاع.

وقال مدير إدارة الرقابة التجارية في الوزارة فيصل الأنصاري لـ «كونا»، إن فرق الطوارئ بالوزارة قامت أمس الأول بجولات ميدانية على عدد من مخازن شركات القطاع الخاص للاطلاع ميدانياً على مستويات المخزون، والتأكد من انسيابية التوريد، في إطار خطة الأمن الغذائي الاستراتيجية المقدَّمة من مجلس الوزراء، التي تتولى وزارة التجارة تنفيذها ومتابعتها باستمرار.

وأوضح الأنصاري أن الوزارة تنسق بشكل دائم مع اتحاد الجمعيات التعاونية الاستهلاكية وشركة مطاحن الدقيق والمخابز الكويتية، لاسيما في أوقات الأزمات أو الارتفاعات الموسمية في الطلب، بهدف وضع حلول عملية تضمن استقرار السوق، وعدم تأثر المستهلكين بأي نقص مُحتمل في السلع الأساسية.

وأضاف «اننا نعمل جنباً إلى جنب مع الجهات المعنية لمتابعة أوضاع المخزون الغذائي بشكل دقيق، ونسعى لتأمين الاحتياجات الاستهلاكية للمواطنين والمقيمين، بما يضمن استمرار توافر المواد الأساسية في الأسواق المحلية».

وأعلنت وزارة التجارة والصناعة، أمس، جاهزية خطط الطوارئ، وبدء تنفيذ كل الإجراءات الاحترازية المرتبطة بضمان الأمن الغذائي، مؤكدة أن حركة الأسواق في البلاد تسير بشكل طبيعي.

وأكدت الوزارة في بيان لـ «كونا» أن مستوى المخزون الغذائي الاستراتيجي في البلاد مطمئن جداً، ويمكن للمستهلك الحصول على احتياجاته بسهولة ويسر.

وأهابت بالمواطنين والمقيمين ضرورة تحري الدقة في نقل المعلومات ونشرها واستقائها من مصادرها الرسمية، مشددة على أنها ستتخذ الاجراءات القانونية تجاه من يعمل على ترويج الشائعات أو ينشر أخباراً مغرضة وغير صحيحة.

وأكدت الوزارة حرصها على متابعة الأسواق والمخزون الاستراتيجي باستمرار من خلال فرقها العاملة في الميدان، تزامناً مع الأحداث الإقليمية التي تشهدها المنطقة.

وطمأنت المواطنين والمقيمين بشأن توفر المواد الغذائية الأساسية في الأسواق ونقاط البيع والمخازن بشكل طبيعي.

«السلام الأخضر» دعت لسرعة تشكيل لجنة عليا للطوارئ

أعلن رئيس جمعية السلام الأخضر للبيئة، د. حمد المطر، أنه مواكبة للأحداث الاستثنائية التي تمر بها المنطقة، وتأهباً للتطورات المحتملة التي قد تنتج عنها، تسعى جمعية السلام الأخضر البيئية للقيام بدورها كجمعية نفع عام معنية بالبيئة والأمن المائي، وتضع خبراتها في تصرف الحكومة الكويتية، لتوحيد الخبرات والجهود.

ووجهت الجمعية الدعوة إلى سرعة تشكيل لجنة عليا لإدارة الطوارئ والأزمات والكوارث يرشح لها ممثلون عن الجهات الحكومية المعنية بالأمن البيئي والمائي والغذائي، بالإضافة إلى المختصين من مختلف القطاعات ذات الصلة لتقديم أفضل التصورات التي تضمن رفع استعداد جميع أجهزة الدولة بأفضل كفاءة وجاهزية.

حمد المطر

كما تشير الجمعية إلى الأهمية القصوى لإنشاء هيئة مستقلة مختصة بإدارة حالات الطوارئ، سواء التي تنتج عن الحروب أو عن الكوارث الطبيعية، لتحقيق الاستعداد الوقائي، سائلة الله أن يحفظ الكويت قيادة وشعباً، وأن يديمها المولى واحة أمن وأمان.

«الجمعيات الخيرية»: جاهزون للقيام بدورنا الوطني بالتنسيق مع «الشؤون»

أكد رئيس اتحاد الجمعيات والمبرات الخيرية، سعد العتيبي، الجاهزية الكاملة للقطاع الخيري، بكل مؤسساته وجمعياته ومبراته، واستعداده التام للقيام بدوره الوطني والإنساني، في ظل ما تشهده المنطقة من أوضاع إقليمية متسارعة وتوترات متزايدة قد تترك آثاراً إنسانية أو اجتماعية على الصعيد المحلي.

وقال العتيبي، في تصريح صحافي، إن الاتحاد، ممثلاً عن جميع الجمعيات الأعضاء، يتقدم إلى وزيرة الشؤون الاجتماعية وشؤون المرأة والطفولة، د. أمثال الحويلة، بجملة من المبادرات والمقترحات التي من شأنها تعزيز الجاهزية المؤسسية والتنسيق الميداني، انطلاقاً من إيمان راسخ بأن العمل الخيري يشكِّل ركيزة أساسية في حفظ النسيج المجتمعي وتعزيز التماسك الوطني.

وأوضح أن الجمعيات الخيرية الكويتية تمتلك خبرة واسعة ومتراكمة في مجال إدارة الأزمات والاستجابة الإنسانية لحالات الطوارئ، من خلال كوادرها المؤهلة وأنظمتها الميدانية المجربة.

وأضاف أن الاتحاد يرى أهمية إعداد خطة استجابة إنسانية وطنية بالتعاون مع وزارة الشؤون والجهات ذات العلاقة، تشمل آليات دعم عاجلة للفئات المحتاجة داخل البلاد، وإنشاء مخزون غذائي وإنساني للطوارئ تُشرف عليه الوزارة وتشارك فيه الجمعيات، إلى جانب تفعيل إدارة العمل التطوعي، وتسخير فرق المتطوعين التابعة للجمعيات والمبرات للمشاركة الفاعلة في أي مهام ميدانية إنسانية، ضمن خطة طوارئ رسمية.

وأشار إلى أن الاتحاد بادر خلال جائحة كورونا إلى تأسيس منصات تنسيقية ربطت بين القطاع الخيري والمؤسسات الرسمية، ما ساهم في تعزيز الجاهزية، ورفع كفاءة الأداء الإغاثي داخل البلاد، مؤكداً أن هذه المنصات لا تزال متاحة وجاهزة لدعم أي جهود وطنية مستقبلية، وتعكس روح التعاون بين الجمعيات والجهات الحكومية.

وأكد رئيس الاتحاد أن العمل الخيري الكويتي يستمد قوته من التزامه بثوابت الدولة ووحدتها الوطنية، مشدداً على أن كل الجمعيات والمبرات تحرص على أن تنطلق أنشطتها من روح الانتماء الصادق للكويت، وتؤدي دورها الخيري والإنساني بنزاهة وتجرُّد.

وأضاف أن الاتحاد ملتزم بتوجيه الخطاب الإعلامي والتوعوي للجمعيات لتعزيز ثقافة المواطنة، وترسيخ التلاحم الاجتماعي، بما يُسهم في حفظ أمن المجتمع واستقراره.

كما جدَّد استعداد الاتحاد لتسخير كل إمكاناته وكوادره ومراكزه لخدمة المجتمع الكويتي، تحت إشراف الوزارة والجهات المعنية، متوجهاً بالدعاء أن يحفظ الله الكويت وشعبها من كل مكروه، وأن يديم عليها نعمة الأمن والاستقرار في ظل القيادة الحكيمة لسمو أمير البلاد وسمو ولي العهد.

إسرائيل تهدد بحرق طهران... وإيران

• تل أبيب تتحدث عن سيطرة جوية غرب طهران وتشن ضربات على قواعد عسكرية ومصافي نفط
• إيران تدرس إغلاق مضيق هرمز وتوقف شاحنات تنقل مسيّرات وتعتقل 14 عميلاً لـ «الموساد»

مع تهديد الدولة العبرية بإحراق طهران إذا واصلت إيران إطلاقها الصواريخ على المناطق المدنية الإسرائيلية، مع نفي رئيس الوزراء بنيامين نتنياهو عدم تضرر البرنامج النووي الإيراني، حذرت الجمهورية الإسلامية من أنها ستوسع الحرب إقليمياً، وستستهدف القواعد الأميركية خلال الأيام المقبلة، وسط تقارير عبرية عن استعدادها لتوجيه ضربة صاروخية واسعة إلى الاحتلال الإسرائيلي.

الدخان يتصاعد من موقع قصفته إسرائيل في «عبادان» الحدودية مع العراق

غداة شن إسرائيل سلسلة ضربات نوعية إلى إيران أصابت عدة منشآت عسكرية ونووية واستراتيجية وأدت إلى مقتل 20 قائداً عسكرياً بالصفوف الأولى، بالإضافة إلى 9 من كبار العلماء النوويين، وهو ما ردت عليه الجمهورية الإسلامية بشن هجمات صاروخية سجلت دماراً مادياً تركز في وسط تل أبيب، حيث أصيبت وتهدمت عدة أبنية وأبراج سكنية، هدد وزير الأمن الإسرائيلي يسرائيل كاتس، المرشد الإيراني علي خامنئي، أمس، بأن طهران ستحترق إذا استمرت إيران في إطلاق الصواريخ على «المدنيين الإسرائيليين».

وبالتزامن مع تبادل القصف بين الجانبين لليوم الثاني على التوالي ووسط غياب أي مبادرة لاحتواء التصعيد غير المسبوق، قال كاتس عقب انتهاء جلسة تقييم للوضع شارك فيها مع رئيس أركان الجيش إيال زامير، ورئيس «الموساد» ديفيد برنيع: «حوّل الديكتاتور الإيراني مواطني إيران إلى رهائن، ما يُجبرهم، وخصوصاً سكان طهران، على دفع ثمن باهظ جراء الضربات التي استهدفت المواطنين الإسرائيليين».

وأضاف: «إذا استمر خامنئي في إطلاق الصواريخ على الجبهة الداخلية الإسرائيلية، فستحترق طهران»، معتبراً أن إيران «تجاوزت الخطوط الحمر» باستهداف مدنيين.

سيطرة جوية

من جهته، صرّح قائد سلاح الجو تومر بار بأن «الطريق إلى إيران بات ممهداً»، بينما أفاد الجيش الإسرائيلي بأن 70 طائرة مقاتلة وفّرت منطقة «نحظى فيها بحرية المناورة في الأجواء» من غرب إيران إلى طهران.

ونقلت هيئة البث العبرية الرسمية عن مصدر مسؤول تأكيده أن سلاح الجو هاجم أهدافاً في إيران من أجوائها الجوية وذلك للمرّة الأولى منذ بدء الحرب أمس.

ونقلت الإذاعة العبرية عن مصدر عسكري قوله: «أزلنا تقريباً كل التهديدات على طول الطريق إلى طهران من خلال سلسلة الهجمات»، مستدركاً بأن «حرية العمل الجوي في الأجواء الإيرانية الآن عالية جداً؛ لكنها ليست كاملة بعد، فلا تزال لدى الإيرانيين منصات صواريخ أرض - جو».

وشنّت إسرائيل سلسلة غارات جوية جديدة على عدة مدن في غرب وشمال غرب إيران، بما في ذلك تبريز ولورستان وهمدان وكرمنشاه أمس.

وذكر الجيش الإسرائيلي أنه بالمجمل منذ بدء الحرب، قصف سلاح الجو ثلاثة مطارات دولية في مدن طهران وهمدان وتبريز، مؤكداً استهداف عشرات الصواريخ الموجهة نحو العمق الإسرائيلي قبل إطلاقها من إيران.

وقال مسؤول عسكري إسرائيلي لوكالة رويترز، أمس، إن الجيش الإسرائيلي هاجم أكثر من 150 هدفاً في إيران بمئات القذائف، منذ فجر الجمعة، كما أعلن تصفية «رئيس استخبارات القوات المسلحة وقائد صواريخ أرض . أرض في الحرس الثوري الإيراني». وقصفت إسرائيل مصافي نفطية في حقل بارس الجنوبي ومنشآت اقتصادية مدنية أخرى.

وجاءت الضربات الإسرائيلية التي وجهت إهانة واضحة لسمعة إيران العسكرية، في وقت دعا رئيس الوزراء الإسرائيلي بنيامين نتنياهو الشعب الإيراني إلى الثورة ضد القيادة في طهران، معتبراً أن نظامها في أضعف حالته، وزاعماً أن حربه ليست ضد الشعب الإيراني.

وبينما جدد نتنياهو، أمس، مطالبته للإسرائيليين بالصمود، مشيراً إلى أن حملته ألحقت ضرراً كبيراً بخطط الإيرانيين، نفى تقريراً عن عدم تضرر البرنامج النووي الإيراني.

وشدد رئيس الوزراء الإسرائيلي على أن حملته ستحيّد خطر إيران المزدوج النووي والبالستي وستعيدها سنوات إلى الوراء، زاعماً أن ما فعله بإيران «لن يقارن بما سنفعله خلال الأيام المقبلة».

استنفار وخسائر

ومع استعداد الاحتلال الإسرائيلي لمواجهة مفتوحة مع مواصلته لحملته العسكرية التي أطلق عليها اسم «الأسد الناهض» وتوقعه أن تستمر نحو أسبوعين بهدف ضرب بنك أهداف داخل الجمهورية الإسلامية، نقلت إسرائيل كل أسطولها من الطائرات المدنية من مطار بن غوريون الرئيسي بتل أبيب إلى دول أخرى، بينها قبرص واليونان والولايات المتحدة.

وأحصت إسرائيل مقتل 4 وإصابة أكثر من 80، بينهم 4 بحالة خطيرة، مع إصابة 7 جنود بجراح طفيفة، جراء الهجمات الصاروخية التي ألحقت دماراً وأضراراً مادية كبيرة بتل أبيب، وريشون لتسيون جنوبها، ورمات غان حتى صباح أمس.

وتعرضت أحياء وأبنية وأبراج سكنية وسط تل أبيب لأضرار ودمار بعدما شنت إيران هجومها الذي تم على 5 موجات شملت نحو إطلاق 200 صاروخ بالستي وطائرات مسيّرة رداً على العدوان الواسع الذي نفذته الأخيرة فجر الجمعة بالتزامن مع انتهاء مهلة شهرين منحها الرئيس الأميركي دونالد ترامب لطهران من أجل إبرام اتفاق دبلوماسي بشأن أنشطتها النووية والصاروخية.

وفي ظل فرض رقابة عسكرية صارمة على نشر أي معلومات أو فيديوهات عن أماكن سقوط الصواريخ، تحدثت تقارير غربية عن إصابة صاروخ واحد محيط وزارة الدفاع الإسرائيلية بوسط تل أبيب. ورفضت إسرائيل تأكيد أو نفي وقوع أضرار في قواعدها العسكرية، مكتفية بالإشارة إلى أن «الجاهزية التشغيلية لم تتأثر».

كما استدعت الشرطة الإسرائيلية 600 عنصر احتياطي للعمل معها ومع أفراد حرس الحدود بهدف «إحباط ومنع حوادث إرهابية». وجاء ذلك بعد اعتقال شرطة الاحتلال 22 شاباً من عرب 48 بشبهة تنظيم مسيرة سيارات تعبيراً عن فرحهم بالهجوم الإيراني.

كما تمت تعبئة كاملة لقيادة الجبهة الداخلية، حيث تنتشر أكثر من 50 كتيبة إنقاذ وإغاثة، في إطار الجاهزية لمواجهة أي تطورات طارئة مع توقع موجة جديدة من القصف الإيراني ليل السبت . الأحد.

وفرضت الأجهزة الأمنية حراسة مشددة على كبار الشخصيات السياسية، بما في ذلك الوزراء ونتنياهو الذي عقد اجتماعاً لمناقشة تطورات الحرب في مخبأ سري تحت الأرض.

وتحدثت تقارير عبرية عن رصد أقمار صناعية تحركات لـ «الحرس الثوري» تشير إلى استعدادات مكثفة لإطلاق نحو 1800 صاروخ دفعة واحدة نحو أهداف إسرائيلية، في تصعيد غير مسبوق.

توسيع الحرب

وفي وقت أشارت تقديرات إلى أن الأضرار التي لحقت بالقدرات الإيرانية كانت كبيرة بسبب الهجمات الوقائية التي استهدفت صواريخ أرض - جو ومطارات عسكرية في طهران، وهمدان، وتبريز، إضافة إلى المنشآت النووية في نطنز وأصفهان وفوردو التي تعرضت لأضرار، لم تصل إلى حد تدميرها بشكل كامل، حذرت السلطات الإيرانية إسرائيل والولايات المتحدة من أن الحرب ستتوسع في الأيام المقبلة، وستشمل جميع المناطق التي يسيطر عليها الكيان الصهيوني والقواعد الإقليمية التي تشارك في الدفاع عن إسرائيل.

وخاطب مسؤول إيراني إدارة ترامب بالقول: «سنهاجم القواعد الأميركية في المنطقة، وسيصبح المهاجمون أهدافاً، وسيكون هناك رد إيراني حاسم وواسع النطاق».

وبينما اتهم المتحدث باسم وزارة الخارجية الإيرانية، إسماعيل بقائي، الولايات المتحدة بالتنسيق مع «الكيان الصهيوني» ومنحه الضوء الأخضر لشن الحرب، وسّعت

قصف حقل «بارس» الغازي وميناء في «بوشهر»... وبزشكيان يلمّح إلى إسقاط مقاتلات شبحية

نتنياهو ينفي عدم تضرر «النووي» الإيراني ويؤكد أن ما حدث لا يُقارن بما سيفعله خلال أيام

انفجار صاروخ إيراني في تل أبيب (شينخوا)

لا تسرُّب إشعاعياً من موقعَي نطنز وأصفهان...

صورة مأخوذة من قمر اصطناعي للضرر الذي أصاب إحدى المنشآت في موقع نطنز وسط إيران

أكدت الوكالة الدولية للطاقة الذرّية، التابعة للأمم المتحدة، أنه لم يتم تسجيل زيادة في مستويات الإشعاع خارج موقعَي نطنز وأصفهان النوويين في إيران حتى الآن، بعد تعرّضهما لضربات إسرائيلية، في حين أشار خبراء الى أن محطة بوشهر النووية الواقعة على الخليج، لن تكون هدفاً مهماً للهجوم الذي تشنّه إسرائيل على إيران، وتقول إن هدفه تدمير البرنامج النووي الإيراني.

وأعلنت الوكالة الذرية أن القوات الإسرائيلية قصفت موقع تحويل اليورانيوم في أصفهان «عدة مرات»، أمس الأول الجمعة، مشيرة إلى أنه لم يتم تسجيل زيادة في مستويات الإشعاع خارج الموقع حتى الآن.

يُشار إلى أن أصفهان هي المنطقة الوحيدة في إيران التي تضم منشأة لتحويل اليورانيوم إلى المواد الخام التي تستخدمها أجهزة الطرد، التي تقوم بدورها بتخصيب نظائر اليورانيوم المطلوب للوقود النووي، وفقاً لوكالة بلومبرغ للأنباء.

من ناحيتها، قالت هيئة الرقابة النووية السعودية إنه لا يوجد تلوث بيئي في محيط محطتَي نطنز وأصفهان لتخصيب اليورانيوم، بناءً على ما تلقاه مركز عمليات الطوارئ النووية بهيئة الرقابة النووية والإشعاعية السعودية، في إطار اتفاقية التبليغ المبكر عن حادث نووي، من إحاطة من مركز الأحداث الطارئة بالوكالة الدولية للطاقة الذرية عمّا ورده من الهيئة الرقابية النووية الإيرانية.

وفي المنامة، أكدت البحرين أنه لم يتم تسجيل أي مستويات إشعاع غير طبيعية داخل أجواء المملكة، وأن عملية الرصد البيئي مستمرة للمستويات الإشعاعية على مدار الساعة.

ونقلت وكالة الأنباء البحرينية (بنا) عن المجلس الأعلى للبيئة القول، إنه يتم تحديث نتائج الرصد بشكل دوري من خلال محطات الرصد والمراقبة في مختلف المحافظات.

وأشار إلى أنه ضمن إجراءاته الاحترازية يتابع عن كثب لرصد أي تطورات قد تؤثر على الحالة البيئية في البحرين، مؤكدا أنه يعمل بتنسيق متكامل وجاهزية تامة مع الجهات المعنية ضمن خطط الطوارئ الموضوعة لمتابعة مؤشرات الإشعاع ومستوياتها.

إلى ذلك، لفت خبراء إلى أن محطة بوشهر النووية هي محطة إنتاج طاقة كهربائية، وليست منشأة تخصيب أو إنتاج بلوتونيوم لأغراض عسكرية، كما تعمل تحت رقابة الوكالة الدولية للطاقة الذرّية (IAEA)، وتستخدم وقوداً روسياً مخصباً بشكل منخفض (LEU). والوقود المستخدم فيها يُورد من روسيا ويُعاد إليها بعد استخدامه، بموجب اتفاق، مما يقلل من خطر استخدامه عسكرياً.

ويؤكد الخبراء أن الضربة على «بوشهر» لن تعوق فعلياً تقدم البرنامج النووي الإيراني العسكري، لأنّ البنية الأساسية للتخصيب والتصميم العسكري يوجدان في مواقع أخرى. ويلفتوا إلى أن قصف محطة بوشهر يمكن أن يؤدي إلى كارثة بيئية تشبه ما حدث في تشيرنوبل أو فوكوشيما، وهو ما قد يُعرّض إسرائيل نفسها ودول الخليج المجاورة، لأخطار إشعاعية كذلك.

وقال رئيس الوكالة الدولية للطاقة الذرّية، رافائيل غروسي، أمس الأول، إن سلطات إيران أبلغت الوكالة بأن محطة بوشهر للطاقة النووية لم تتعرّض لأي هجوم إسرائيلي.

foreigndesk@aljarida.com

تتوعد بتوسيع الحرب

• صور أقمار اصطناعية تظهر استعداد «الحرس الثوري» لإطلاق 1800 صاروخ دفعة واحدة

صواريخ إيرانية فوق تل أبيب

إيران نطاق التهديد لاحقاً وحذرت بريطانيا وفرنسا على لسان مسؤول رفيع، قائلة: «ستُضرب قواعدكم العسكرية وسفنكم إذا ساعدتم إسرائيل في الاعتراض».

وحذّر عضو لجنة الأمن في البرلمان الإيراني، إسماعيل كوثري من أن بلده تدرس بجدية إغلاق مضيق هرمز الاستراتيجي الذي يعد أهم بوابة لشحن النفط في العالم.

ومع استمرار طهران في إحصاء خسائرها، أعلنت هيئة الأركان، مقتل رئيس شؤون الاستخبارات للأركان العامة، اللواء غلام رضا محرابي، ونائب رئيس شؤون العمليات في الأركان، اللواء مهدي رباني.

وأفادت وكالة تسنيم باغتيال 3 علماء إيرانيين آخرين في الضربات الإسرائيلية، وهم علي بكائي كريمي، ومنصور عسكري، وسعيد برجي، ليرتفع بذلك عدد العلماء النوويين الذين تم اغتيالهم منذ بدء الحملة إلى 9.

كما قتل 60 إيرانياً جراء استهدف إسرائيلي لمبنى سكني يتألف من 14 طابقاً في طهران، بينما تسبب قصف جوي بانفجار كبير في تبريز.

وذكرت وزارة الأمن الإيرانية أنها أوقفت شاحنات تحمل مسيّرات كان مقرراً إطلاقها لمهاجمة أهداف داخل البلاد.

وأوضحت أنه تم توقيف سيارة نصف نقل في زنجان شمال غرب البلاد كانت تحمل طائرة مسيّرة، كما تم توقيف سيارة «تويوتا هايلوكس» مغلقة في كرمانشاه غربي البلاد كانت بصدد نقل مسيّرة أخرى، في حين تم اعتقال 14 شخصا يُشتبه في تورطهم بمحاولات تسلل وتحركات مشبوهة داخل الأراضي الإيرانية لمصلحة «الموساد».

ومع استمرار محاولة القيادة الإيرانية لسد الفراغات بهرم القيادة الذي تلقى ضربة صاعقة مع الساعات الأولى لبدء الحرب، عيّن المرشد علي خامنئي، العميد مجيد موسوي، قائداً جديداً للقوات الجوفضائية للحرس الثوري، خلفاً لأمير علي حاجي زاده الذي قتل إلى جانب قائد الحرس الثوري حسين سلامي ورئيس الأركان محمد باقري أمس الأول.

وأوضح مستشار قائد «الحرس الثوري» أحمد وحيدي أنه في المرحلة الأولى من عملية «الوعد الصادق 3» تم تحديد 150 هدفاً واستهدافها، ومنها وزارة الدفاع الإسرائيلية ومراكز الصناعات العسكرية وعدد من القواعد الجوية.

وحسب ما ذكر مسؤولون إيرانيون لصحيفة نيويورك تايمز، فإن كبار القادة الإيرانيين كانوا يستعدون منذ أكثر من أسبوع لوقوع هجوم إسرائيلي في حال فشل المحادثات النووية مع الولايات المتحدة؛ لكنهم ارتكبوا «خطأً فادحاً في التقدير».

ونقلت الصحيفة، الجمعة، عن هؤلاء المسؤولين الذين وصفتهم بأنهم «مقربون من القيادة الإيرانية»، أنهم لم يتوقعوا أبداً أن تضرب إسرائيل قبل جولة أخرى من المحادثات التي كان من المقرر عقدها اليوم في عُمان. وتجاهلوا تقارير تفيد بأن الهجوم كان وشيكاً، ووصفوها بأنها دعاية إسرائيلية تهدف إلى الضغط على إيران، لتقديم تنازلات بشأن برنامجها النووي في تلك المحادثات.

وأضاف المسؤولون، أنه «ربما بسبب هذا التهاون تم تجاهل الاحتياطات التي كان من المقرر اتخاذها».

ومع إعلان السلطات الإيرانية أن إسرائيل قصفت ميناء كنغان في «بوشهر» المطلة على الخليج والبنية التحتية الاقتصادية للطاقة في حقل بارس الجنوبي للغاز، ضمن سلسلة ضربات تستهدف المرافق الاقتصادية لأول مرة، أكد الرئيس مسعود بزشكيان، أن استمرار اعتداءات الكيان الصهيوني سيُقابل بردٍّ أشد وأكثر حسماً من قوات بلده، متهماً الولايات المتحدة والدول الغربية بانتهاك كل القوانين الدولية وتشجيع الجرائم الإسرائيلية من خلال تزويدها بالسلاح والمعدات.

وذكر بزشكيان أن بلده نجحت، بقدراتها الدفاعية، في إسقاط عدد من المعدات التي استخدمتها إسرائيل، رغم أنها كانت تروّج بأنها شبحية ولا يمكن التصدي لها.

الدمار الذي أحدثته الصواريخ الإيرانية في منطقة إسرائيلية

خيارات إيران التفاوضية تتآكل... وترامب يريد اتفاقاً يعكس نتائج «الضربة»

إلغاء الجولة السادسة... وواشنطن تؤكد أن باب المحادثات مفتوح

خلطت الضربة الإسرائيلية على إيران الأوراق، وباتت طهران، بحسب مراقبين وخبراء، في موقع تفاوضي أقل قوة، فيما بدا أن الرئيس الأميركي دونالد ترامب يريد أن يعكس أي اتفاق مقبل معها نتائج الحرب؛ مع تكبّد إيران خسائر كبيرة في دفاعاتها الجوية وبرنامجها النووي وقياداتها العسكرية.

وجاء إعلان سلطنة عمان إلغاء الجولة السادسة من المحادثات التي كانت مقررة اليوم في مسقط ليظهر أن نافذة الدبلوماسية باتت ضيقة في ظل أصوات القصف.

وقال وزير الخارجية الإيراني عباس عراقجي، أمس، إنه «من غير المبرر استمرار المفاوضات» في وقت يواصل الاحتلال الإسرائيلي «جرائمه الوحشية».

وفي وقت سابق، قال المتحدث باسم الخارجية الإيرانية إسماعيل بقائي إن تركيز بلاده حالياً منصب على الأوضاع الجارية «والتصدي للعدوان» قائلاً إنه «لا معنى للمشاركة في محادثات مع طرف هو أكبر داعم وشريك للمعتدي» في اشارة إلى واشنطن.

في المقابل، قال وزير الدفاع الأميركي بيت هيغسيث لـ«فوكس نيوز» إن «الإيرانيين يستطيعون العودة إلى طاولة الحوار في أي وقت».

وأمس الأول، قال الرئيس الأميركي، إن الضربات الإسرائيلية جاءت بعد انتهاء مهلة منحها لإيران مدتها 60 يوماً للتوصل إلى اتفاق نووي، وهو بمنزلة تبنٍّ غير مباشر للهجوم الإسرائيلي.

وكتب ترامب في منشور على منصته «تروث سوشيال»: «قبل شهرين، أعطيت إيران مهلة 60 يوماً لإبرام صفقة. كان ينبغي عليهم التوصل إليها! اليوم هو اليوم الـ61. أخبرتهم بما يجب عليهم فعله، لكنهم لم يتمكنوا من ذلك. الآن، ربما لديهم فرصة ثانية!».

وفي تصريحات لشبكة CNN، قال ترامب إن الولايات المتحدة تدعم إسرائيل، ووصف الضربات على إيران بأنها «هجوم ناجح جداً». وأضاف: «نحن بالطبع ندعم إسرائيل، ومن الواضح أننا دعمناها كما لم يدعمها أحد من قبل».

وفي وقت سابق، حذّر ترامب، إيران بضرورة الموافقة على اتفاق نووي «قبل أن ينفذ كل شيء»، مشيراً إلى أن الهجمات الإسرائيلية اللاحقة على البلاد ستكون «أكثر وحشية».

وفي منشور على «تروث سوشيال»، الجمعة، كتب ترامب: «منحت إيران فرصة تلو الأخرى لإبرام صفقة، قلت لهم، بأشد العبارات، (افعلوا ذلك)، لكن مهما حاولوا، ومهما اقتربوا، لم يتمكنوا من إتمام ذلك، قلت لهم إن الأمر سيكون أسوأ بكثير مما يعرفونه أو يتوقعونه أو يُقال لهم، وإن الولايات المتحدة تُصنّع أفضل وأخطر المعدات العسكرية في العالم، بلا منازع، وأن إسرائيل لديها الكثير منها، وسيأتي المزيد وهم يعرفون كيف يستخدمونها».

في غضون ذلك، تكثفت حركة الاتصالات الدولية والإقليمية في محاولة للتهدئة بين إسرائيل وإيران لتجنيب المنطقة أضراراً أكبر واحتمالات أكثر خطورة، وسط تريّث بعض أصدقاء إيران خصوصاً روسيا والصين لتجنّب مواجهة دولية جديدة تضغط على النظام الدولي المثخن بالضربات جراء ما يجري في قطاع غزة الفلسطيني وأوكرانيا.

وخلال تلقيه اتصالاً هاتفياً من الممثل الأعلى للاتحاد الأوروبي للشؤون الخارجية والسياسة الأمنية كايا كالاس، دعا وزير الخارجية الإيراني عباس عراقجي «الدول التي تدعي الدفاع عن السلام وسيادة القانون» إلى «إدانة الاعمال الإجرامية» للاحتلال الإسرائيلي و«ممارسة الضغط عليه من أجل إيقاف عدوانه على إيران وانتهاكاته للقانون».

وبحث ولي العهد السعودي رئيس مجلس الوزراء الأمير محمد بن سلمان، هاتفيا أمس، مع رئيس الوزراء البريطاني، كير ستارمر، تداعيات العمليات الإسرائيلية ضد إيران و«أهمية بذل كل الجهود لخفض التصعيد وحل الخلافات كافة بالوسائل الدبلوماسية»، وفق بيان سعودي.

وقال مكتب الرئيس التركي رجب طيب أردوغان إن الرئيس أبلغ بن سلمان، أمس، بأن الهجوم على إيران أظهر أن إسرائيل بقيادة نتنياهو تُشكّل أكبر تهديد للاستقرار في الشرق الأوسط، وشدد على ضرورة وقف الهجمات الإسرائيلية لتخفيف التوتر، مشيرا إلى أنه لا يمكن حل النزاع النووي إلّا بالمفاوضات. وجاء في البيان أن أردوغان قال أيضا إن أي حرب مدمرة محتملة ربما تتسبب في حدوث موجات من الهجرة غير الشرعية إلى جميع دول المنطقة.

وبحث رئيس الإمارات محمد بن زايد خلال اتصالين هاتفيين مع الرئيس الفرنسي، إيمانويل ماكرون، ورئيسة وزراء إيطاليا، جورجا ميلوني، تطورات المنطقة وتكثيف جهود خفض التصعيد.

وذكرت وزارة الخارجية العمانية، في بيان أمس، أن الوزير بدر البوسعيدي يواصل اتصالاته المكثفة مع عدد من نظرائه لاحتواء التوتر والتصعيد العسكري الخطير في المنطقة.

وأكد البوسعيدي خلال هذه الاتصالات أهمية «وقف العدوان، وردع المعتدي باستخدام الوسائل السلمية المستندة إلى القانون الدولي».

من ناحيته اجرى وزير الخارجية الصيني وانغ يي اتصالين بنظيريه الإيراني والاسرائيلي. ودان لي «أفعال إسرائيل، التي تنتهك سيادة إيران وأمنها وسلامة أراضيها» وقال إن بكين ستدعم حقوق ايران المشروعة.

وأجرى الرئيس الروسي فلاديمير بوتين مكالمة هاتفية استمرت نحو ساعة مع ترامب عرض خلالها المساهمة في عودة المفاوضات النووية. وكان بوتين تحدث أمس الأول مع نظيره الإيراني مسعود بزشكيان، ورئيس الوزراء الإسرائيلي بنيامين نتنياهو وشدد على دعم سيادة إيران وأن القضايا المتعلقة بالبرنامج النووي الإيراني لا يمكن حلها إلا من خلال الدبلوماسية.

وفي بيان مفصل أُعد بناء على طلب بوتين، نددت وزارة الخارجية الروسية بما فعلته إسرائيل وحملت الغرب مسؤولية إثارة ما وصفته بأنه «هستيريا» مناهضة إيران.

وبرز أمس موقف لمنظمة «شنغهاي للتعاون» وهي مجموعة إقليمية تقودها الصين وتضم إيران في عضويتها، نددت من خلاله بشدة بالضربات العسكرية الإسرائيلية على إيران. وعبرت المنظمة، في بيان، عن قلقها الشديد إزاء تصعيد الوضع في الشرق الأوسط.

وقالت المنظمة، وهي مجموعة أمنية وسياسية تضم 10 دول، إن التحرك الإسرائيلي استهدف منشآت مدنية ونووية مما تسبب في سقوط قتلى ومصابين مدنيين.

كما برز موقف لافت لوزير الدفاع الباكستاني خواجة محمد آصف، أكد فيه «اننا نقف إلى جانب الدولة الجارة إيران بكل الطرق الممكنة». ويتزايد التعاون العسكري بين بكين واسلام آباد.

ومحطة بوشهر ليست هدفاً للهجوم الإسرائيلي

وأعلن مسؤول إيراني، أمس، أن بلاده كانت نقلت معدات منشأة فوردو النووية إلى منطقة آمنة قبل الهجوم الإسرائيلي على المنشأة المحصنة جيداً.

ونقلت وكالة الأنباء الإيرانية الرسمية (إرنا) عن المتحدث باسم منظمة الطاقة الذرية الإيرانية، بهروز كمالوندي، قوله إن الأضرار خارج المنشأة قابلة للمعالجة، موضحاً أن معظم المعدات والمواد نقلت إلى مناطق آمنة.

وتضم منشأة فوردو النووية، أجهزة طرد مركزي لتخصيب اليورانيوم. وتقع المنشأة في أعماق الأرض، وهي محمية بمدافع مضادة للطائرات.

وأضاف كمالوندي «واجهنا عدة هجمات في نطنز وفوردو وأصفهان، في نطنز، كنّا قد نقلنا جزءاً مهماً من المعدات والمواد إلى خارج الموقع مسبقاً، والأضرار لم تكن واسعة النطاق».

وكان كمالوندي، أعلن أمس الأول، وقوع تلوّث داخل منشأة نطنز النووية. وأوضح: «تم رصد التلوث، كيميائياً كان أو إشعاعياً، داخل الموقع فقط، ولا توجد مؤشرات على تلوث خارجي».

وأضاف: «لا داعي للقلق بشأن المناطق المحيطة، لكننا بحاجة إلى تنفيذ بعض عمليات التنظيف داخل المنشأة».

وزعم مسؤول عسكري إسرائيلي، أمس، إن موقعي أصفهان ونطنز النوويين الإيرانيين تضررا بشكل كبير جراء الغارات الإسرائيلية على المنشأتين. وأضاف المسؤول أن إيران ستستغرق أكثر من بضعة أسابيع لإصلاح الأضرار في الموقعين.

ويقول خبراء إنه في حال وقوع إشعاعي في منشآت نطنز أو أصفهان أو فوردو النووية داخل إيران نتيجة قصف، فإن احتمال تأثُّر دول الخليج العربي قائم لكنه مستبعد، أولاً بسبب الموقع الجغرافي للمفاعلات النووية الإيرانية، حيث يقع نطنز وسط إيران على بعد أكثر من 490 كم من الخليج، حسب المسافة الخطية (خط مستقيم) و«فوردو» يبعد حوالي 500 كم من الخليج، وأصفهان (وسط) يبعد نحو 460 كم من الخليج العربي، وجميع هذه المنشآت تقع بعيداً نسبياً عن السواحل الخليجية.

ويلفت خبراء الى الرياح السائدة في إيران عادة تهب من الغرب إلى الشرق؛ أي من من العراق وإيران نحو أفغانستان وآسيا الوسطى، لكن في بعض الفصول (خصوصاً الصيف)، قد تحدث تغيّرات رياح جنوبية أو جنوب غربية تدفع التلوث باتجاه الخليج العربي. وقد يكون هناك تأثير على الهواء أو المياه، في حال تسرّب للأنهار أو المياه الجوفية التي قد تصل للخليج عبر شط العرب أو الخليج العربي.

وقال غروسي، أمس الأول، لمجلس الأمن، إن محطة التخصيب فوق الأرض في موقع نطنز النووي الإيراني دُمّرت. ويُعدّ مجمع نطنز النووي الشاسع منشأة تخصيب اليورانيوم الرئيسية في إيران، ويضم منشأة تخصيب تحت الأرض، وأخرى فوقها.

وقال الخبير النووي، ديفيد ألبرايت، من معهد العلوم والأمن الدولي لـ «نيويورك تايمز» إنه «لا يوجد دليل على تدمير الموقع الموجود تحت الأرض».

بالقلم الأحمر

الجازي طارق السنافي

ما علاقة البيتزا بالحرب؟

منذ فجر التاريخ، لم تكن الأحداث المهمة تُعلن عن نفسها بشكل مفاجئ، بل غالباً ما تبرز من خلال التفاصيل الصغيرة التي لا يلاحظها الكثيرون، قد تكمن في حركات غير اعتيادية بأروقة المؤسسات الحكومية الحساسة والتي تثير تنبؤات كثيرة بوقوع حرب أو أحداث مصيرية مرتقبة، لكن من غير الطبيعي أن تكون «البيتزا» هي التي تُفشي تلك الأحداث!

ظهر مؤشر غير رسمي يحلل الأحداث السياسية يحمل عنوان مؤشر البيتزا، والمعروف أيضاً باسم Pentagon Pizza Index أو Pizza Meter، وهو مقياس مفتوح يعتمد على رصد ارتفاع مفاجئ في طلبات البيتزا أو النشاط الكثيف لمطاعم التوصيل قرب منشآت عسكرية وسياسية حساسة. يرتبط هذا الارتفاع عادة بعمل مكثف خارج أوقات الدوام الرسمي، وهو ما قد يشير إلى استعدادات لحدث أمني أو سياسي بالغ الأهمية.

في مايو 2011، وقبيل إعلان الرئيس الأميركي مقتل أسامة بن لادن، لاحظ بعض المحللين والمراقبين ارتفاعا ملحوظا في نشاط توصيل «البيتزا» ليلا إلى مقرات العمل الحكومية الحساسة في منطقة لانغلي، وتحديدا مقر وكالة الاستخبارات المركزية الأميركية، وقبل غزو الكويت، وتحديدا في 1 أغسطس 1990، سجلت طلبات من الوكالة المركزية للمخابرات (CIA) ارتفاعا ملحوظا في طلبات البيتزا وصلت الى 21 بيتزا في ليلة واحدة، ثم غزا العراق الكويت في اليوم التالي، ولوحظ مؤخرا تضاعف نشاط توصيل طلبات «البيتزا» في محيط البنتاغون تزامنا مع التوتر الحاصل بين إسرائيل وإيران!

هذا المؤشر وإن بدا بسيطاً وترفيهياً وغير مهم في الحقيقة للوهلة الأولى، إلا أنه مثّل تنبؤاً دقيقاً للحروب المقبلة داخل الغرف المغلقة.

ما يُعرف اليوم بـ «مؤشر البيتزا» هو ببساطة أداة رصد - غير رسمية - للسلوك المصاحب للأحداث الاستثنائية، فعندما يزداد وجود العاملين في مقرات القرار بعد ساعات العمل الرسمية، فهو يُشير إلى حالة طوارئ أو تحضير لحدث كبير لم يُعلن بعد.

الأمر لا يتعلق حرفياً بـ «البيتزا»، بل بفهم الإشارات غير الحركية التي تعكس حجم التحرك داخل المؤسسات بشكل غير اعتيادي، إذ تكشف هذه المؤشرات أن هذه الطلبات تُخفي «حدثاً» قادماً.

ليس الهدف من قراءة هذه المؤشرات هو تضخيم الأحداث الحالية، بل نشر الوعي بأن الأحداث الكبرى لا تقع فجأة، بل تسبقها مقدمات وتحتاج إلى ملاحظة دقيقة للتنبؤ بالقادم منها.

بالقلم الأحمر: نسأل الله أن يبعد عنا الحروب وأن يجعل هذا البلد آمناً.

د. مخلص المبارك *
mokh1es34@gmail.com

سورية واللامركزية البغيضة

يزداد السجال حالياً في سورية حول قضية اعتماد اللامركزية كأحد سيناريوهات تسوية الملف الكردي، وغيره من ملفات تمكين الأقليات في سورية الجديدة، على ضوء تنامي الخطاب المناطقي الانفصالي المُعتمِد على التباينات الإثنية والطائفية.

تقوم اللامركزية على فكرة مدى تركيز السُّلطة واتخاذ القرار بين العاصمة وبين المناطق الجغرافية والإدارية المحلية، حيث مازال مفهوم اللامركزية وأبعادها بحاجة إلى ضبط واتفاق، لتبيان الحدود بينها وبين الفدرالية والإدارة المحلية التقليدية، وإلى أي حدٍّ سيتم الاعتماد على ثنائية السُّلطة التشريعية والسُّلطة التنفيذية، ومدى السماح لها بتغذية النزعات الانفصالية في المستقبل وخطر تفكيك الدولة.

ويمكن التمييز بين شكلين من اللامركزية؛ الأول هو اللامركزية الإدارية، التي تتمثل بصور مختلفة من الإدارة المحلية، والثاني هو اللامركزية السياسية، ذات الإطار الأشمل والأقرب إلى الشكل الفدرالي لأنظمة الحُكم.

وتتمثل اللامركزية الإدارية في توزيع السُّلطات والوظائف الإدارية في مختلف الجهات الحكومية بين الحكومة المركزية والهيئات المحلية في المناطق، مما ينتج عنه تفويض للسُّلطة من الحكومة المركزية نحو الهيئات الإدارية المحلية التي تتمتع بالشخصية الاعتبارية المستقلة إدارياً ومالياً.

وفي الواقع الدولي، فإن دوافع المطالبة باعتماد اللامركزية الإدارية انطلقت عبر التاريخ من الحاجة إلى تحسين الأداء الحكومي الضعيف، ومكافحة الفساد الإداري، وتكريس الديموقراطية وحقوق الإنسان، وفي حالات عديدة جاءت نتيجة سياسات المانحين الدوليين، وأخذت بُعداً إثنياً وطائفياً في عدد من الدول كوسيلة لتبريد وتسوية النزاعات الوطنية المسلحة وغير المسلحة في عدد من الدول النامية.

وعلى الرغم من بساطة مفهوم اللامركزية نظرياً، فإن سياقات التطبيق أظهرت مزيداً من التعقيدات والمشكلات التي تحتاج إلى مراجعات بنيوية حول المفهوم والاختلالات في العلاقة بين المركز والأطراف، وهذا ما ظهر في التجربة العراقية التي مازالت تعاني الفشل، نتيجة اعتبارات سياسية واقتصادية وطائفية وإثنية، إضافة إلى عدم توافر الاستقرار في الممارسة، وطغيان التداخل في الصلاحيات بين المركز والأطراف، وعدم احترام المرجعية الدستورية.

ويمكن إجمال المشاكل التي ظهرت في تجارب تطبيق اللامركزية في عدد من الدول النامية بما يلي:

- تبديد النفقات العامة، باعتبار أن الاستقلال المالي والقانوني للأقاليم وازدواجية الوظائف يعني بالضرورة تحمُّل الخزينة العامة للدولة مزيداً من النفقات وإرهاق الميزانية.
- زيادة مستويات الفساد الإداري، نتيجة المحسوبيات والمحاباة في توزيع المناصب وتقاسم الموارد على الصعيد المحلي، في ظل ضعف أدوات الرقابة الإدارية والمالية المركزية.
- تكريس النزعات الانفصالية بين المناطق ذات الخصوصية الإثنية والطائفية، مما يهدد الوحدة الوطنية.
- التنازع في القوانين والأنظمة بين القوانين الوطنية والمحلية، وضعف أدوات المساءلة والمحاسبة.
- ضعف التنسيق، وتعقد الإجراءات الإدارية والمالية في تنفيذ المشاريع على المستوى الوطني.
- ظهور التفاوت الاجتماعي والاقتصادي، بسبب عدم المساواة في التنمية بين المناطق داخل الدولة.
- التداخل والتضارب في السياسات بين المركز والأطراف على صعيد التخطيط الوطني اقتصادياً وأمنياً.

إن تجارب تطبيق اللامركزية الإدارية في الدول التي لا تعاني نزاعات وصراعات داخلية، أو وجود استقطابات طائفية أو إثنية يُعد حلاً إدارياً يسعى لتكريس التنمية المستدامة وممارسة الديموقراطية، ومن دون أن يغيِّر في البنى الثقافية والاجتماعية والمؤسساتية داخل تلك الدول.

بينما تثير الدعوات إلى تطبيق اللامركزية حالياً في سورية، بحُكم الواقع، الكثير من المخاوف من استئثار جماعات تقليدية معينة داخل المناطق بالسُّلطة والمناصب الحكومية وتعزيز الشعور الانعزالي لدى الكثيرين في تلك المناطق، وبالتالي إضعاف الشعور الوطني الجامع، مما يشكِّل خطراً جدياً على مستقبل سورية كدولة واحدة لكل أبنائها، خصوصاً أن تلك الدعوات تنقصها الرؤية الشاملة، باعتبار أن اللامركزية ليست وصفة جاهزة يمكن أن توفر حلولاً لتعقيدات ومشاكل العلاقات البينية داخل المجتمع السوري المتعدد الثقافات مع وجود تقاطع وتداخل الحدود الإدارية المحلية، وانتشار الجماعات الإثنية والطائفية عبر الجغرافيا الوطنية.

ويتميَّز الواقع السوري بخصوصية جيوسياسية تتطلب التعاطي مع الدعوات لتطبيق اللامركزية بمزيد من الوعي السياسي والتاريخي والمجتمعي القادر على إدارة قضية التنوع والتعددية الاجتماعية بكل كفاءة وشمولية، ويسير بسورية إلى المستقبل كدولة مركزية موحدة منسجمة مع الواقع الإقليمي والدولي، ومتجاوزة للنتائج المأساوية لفترة الحرب التي شهدتها على مختلف المستويات.

المطلوب عملية تطوير وتغيير في نظام الإدارة المحلية الحالي في سورية يشمل المزيد من تفويض السُّلطات والصلاحيات للوحدات الإدارية المحلية مع وجود خطط تنمية مستدامة شاملة وعادلة لجميع المناطق دون تمييز، وتكريس المشاركة الشعبية على المستوى المحلي في صناعة القرار، من خلال انتخاب هيئات تشريعية وإدارية محلية، وتعزيز دور المنظمات غير الحكومية، وفي إطار وطني لابد من ضمان التمثيل المحلي في المجلس التشريعي، وتوفر حُرية في العمل الحزبي على أسس وطنية جامعة.

ويجب أن يتم ذلك من خلال رؤية وطنية جامعة، وحوار مجتمعي، وتأسيس دستوري وقانوني ورقابي سليم يحافظ على شكل الدولة الموحدة المركزية وهيبتها.

*مستشار قانوني وأستاذ جامعي لندن

مظفر عبدالله
mudaffar.rashid@gmail.com

علاقتنا بالشواطئ

أول العمود:

الحديث عن تطوير الجامعة العربية يجب أن يبدأ من كونها مؤسسة في القبر.

***

يبلغ طول الشريط الساحلي للكويت 500 كم تقريباً، شاملاً سواحل الجُزر، إلا أن استثمار هذا المكوِّن السياحي دون المستوى المرجو، على اعتبار أن هذه السواحل ثروة وطنية ثمينة.

ففي المناطق المأهولة من الشريط الساحلي تحتل المطاعم والمقاهي والبيوت والفلل الخاصة كيلومترات ليست بالهينة من امتدادات تلك الشواطئ، فيما هناك أطوال أخرى تخلو من الخدمات التي تسمح بوجود سياحة شاطئية وبحرية، وتنقسم إلى قسمين: الواجهة البحرية، ثم الشواطئ البكر، ومنها الجُزر، وهي الأطول.

ويُعد ملف الشواطئ في الكويت من الملفات المهملة بشكل يدعو للأسف، ويحرم شريحة كبيرة من السكان من الاستمتاع بالبحر، خصوصاً أولئك الذين لا يمتلكون شاليهات أو قوارب بحرية خاصة. لقد آن الأوان لفتح باب الاستثمار للقطاع الخاص لجعل هذه المساحات مُتنفساً للناس طوال فصل الصيف اللاهب، من خلال تطوير الشواطئ وفقاً للمعايير العالمية، وتقديم الخدمات المعهودة لوجود الأشخاص فيها، ومن ذلك إقامة الأنشطة البحرية والفعاليات الرياضية، وتأجير المُعدات البحرية، وغير ذلك.

في كتابي «جزيرة فيلكا بين الهوية والاستثمار»، الصادر عن دار قرطاس، الذي تضمَّن نتائج دراسات الجدوى الاقتصادية ومقابلات مسؤولين كبار، أشرت إلى حجم المردود المادي المُغري للدولة والشركات الخاصة جرَّاء إحياء هذا الملف، وإنتاج آلاف الوظائف للعمالة الوطنية في مجال السياحة البحرية لو تم أخذ زمام المبادرة والبدء في تنشيط الحياة الترفيهية على هذه الكيلومترات المهملة.

الكويتيون بحاجة ماسة للترفيه، ومن غير المنطقي أن يتم إهمال هذه الشواطئ، وتكلف العائلات والأفراد الأموال من ميزانيتهم للسفر المستمر للبحث عن الترفيه، إذ بلغ حجم المصروف على السفر السياحي للكويتيين، وفق أرقام ميزان المدفوعات الصادر عن البنك المركزي لعام 2023، ما يقارب 3.5 مليارات دينار!

بيغي نونان *

«نحن لا نفعل ذلك»... عندما يتجاوز الرئيس الخطوط الحمراء

هناك عبارات أميركية قديمة يجب ألا تُنسى، مثل: «نحن لا نفعل ذلك». إنها ليست مجرَّد كلمات، بل مبادئ ضابطة لسلوك قادتنا. أخيراً، بدا أن هذه العبارة باتت في طيّ النسيان، وهو ما يبعث على القلق.

هذا الأسبوع، ألقى الرئيس دونالد ترامب خطاباً في فورت براج بولاية كارولاينا الشمالية، بمناسبة الذكرى الـ 250 لتأسيس الجيش الأميركي. لم يكن الخطاب تقليدياً أو رسمياً، كما جرت العادة من رؤساء القادة، بل أقرب إلى تجمُّع انتخابي صاخب. الجنود الشبان الذين ظهروا في الخلفية بدوا متحمِّسين بشكل لافت، وكأن الرئيس كان يجنِّدهم لحملته الانتخابية. وعندما سأل ساخراً: «هل تعتقدون أن هذا الحشد كان سيحضر لو أن بايدن هو المتحدِّث؟»، قُوبل السؤال بصيحات استهجان.

الرئيس لجأ إلى لغة عنيفة وصور حربية مُبالغ فيها. قال إن الجنود الأميركيين «أسقطوا إمبراطوريات، وأطاحوا طغاة، وطاردوا الإرهابيين إلى أبواب الجحيم». وأضاف: «مَنْ يهدِّد أميركا، سيطارده الجندي الأميركي، ويدمره، ويقذفه في العدم». كلمات أقرب إلى التهديد العنيف منها إلى الاستعراض الوطني.

ترامب صوَّر نفسه على أنه المُنقذ، وربط ذلك بأحداث داخلية، قائلاً إن «الأبطال لم يضحوا بحياتهم على شواطئ بعيدة لنرى بلادنا تُدمر اليوم بفوضى من العالم الثالث في كاليفورنيا». وأضاف: «هذه الفوضى لن تستمر».

الرئيس أعلن بفخر خطته لإلغاء الضرائب على الإكراميات، وتباهى بانتخابه، ووصف خصومه بـ «المجانين اليساريين الراديكاليين». أما الجنود، فهتفوا بحماسة.

لكن هذا كُله يتجاوز الخط. رؤساء أميركا السابقون كانوا حريصين على عدم تسييس الجيش، أو دفعه لإظهار الولاء لشخص أو حزب بعينه. لأننا – ببساطة – لا نفعل ذلك.

عندما يُزج بالجيش في السياسة، يُنتقص من مكانته الرمزية، ويُنظر إليه كطرف، لا كخادم أمين للوطن بأكمله. استخدام القوات المسلحة لإثبات الولاء أو الرد على الخصوم السياسيين يُضعف ثقة الجمهور في حيادية المؤسسة العسكرية.

في وقت سابق من الأسبوع، أرسل ترامب الحرس الوطني ثم مشاة البحرية إلى لوس أنجلس لقمع تظاهرات ضد وكالة الهجرة والجمارك. لم يقدِّم خطاباً مطوَّلاً يشرح فيه قراره، كما فعل الرئيس جورج بوش الأب خلال اضطرابات لوس أنجلس عام 1992، حين خاطب الأميركيين باحترام، وأوضح الظروف الاستثنائية التي قادته لاستخدام القوة.

أما ترامب، فخاطب الأميركيين بلغة غاضبة، قائلاً: «إذا بصقوا، سنضربهم». هذا ليس تحذيراً مسؤولاً، بل إنه تهديد انفعالي. ونحن لا نفعل ذلك.

الرئيس دعا إلى عرض عسكري ضخم في واشنطن نهاية الأسبوع احتفالاً بذكرى تأسيس الجيش، وهو أيضاً تاريخ عيد ميلاده التاسع والسبعين. الخطة تتضمَّن مشاركة 6.600 جندي، و150 مركبة عسكرية، بينها دبابات «أبرامز» ومدرعات «برادلي»، إضافة إلى مدافع وطائرات.

كل ذلك يبدو أقرب إلى استعراضات كوريا الشمالية أو الاتحاد السوفياتي سابقاً، لا إلى التقاليد الأميركية. نحن لا نفعل ذلك. لا نعرض عضلاتنا العسكرية في شوارعنا لإبهار العالم أو خصومنا. قوتنا الحقيقية ليست في الاستعراض، بل في الثقة بالنفس.

مَنْ يفهم التاريخ الأميركي يعرف أننا لا نتفاخر بقوتنا، لأننا لا نحتاج إلى ذلك. قوتنا واضحة، حقيقية، نتركها لحلم خصومنا وكوابيسهم.

إن كان مَنْ حول الرئيس لا يدركون أننا «لا نفعل ذلك»، فربما لم يقرأوا التاريخ، أو ظنوا أنه بدأ معهم، وهذا خطأ فادح.

* وول ستريت جورنال

جمعية الصديق التعاونية
جمعية الصديق التعاونية SIDDIEEIQ CO-OP. SOCIETY

إعلان

بناءً على موافقة وزارة الشئون الاجتماعية رقم: 30339-20257677009153 بتاريخ: 2025/05/22

تُعلن جمعية الصديق التعاونية عن رغبتها في التعاقد مع احدى شركات أو مؤسسات متخصصة في مجال:-

النظافة

وفق الشروط التالية:

تطبق احكام القانون رقم (24) لسنة 1979 والمعد بالقانون رقم 118 لسنة 2013 في شأن الجمعيات التعاونية والقرارات الوزارية المنظمة للعمل التعاوني.
1 - أن تكون الرخصة التجارية المقدمة مطابقة تماماً لمسمي النشاط المطروح أعلاه ولن يعتد بأي رخصة أخري.
2 - سوف يتم استبعاد الشركة أو المؤسسة التي لم توفر صورة من الترخيص التجاري ساري المفعول.
3 - أن تكون العمالة على إقامة الشركة او المؤسسة ومتواجدة حالياً.
4 - أن يكون السعر معياراً أساسياً للاختيار عند توافر الشروط المذكورة.
5 - أن تكون الشركة والمؤسسة المتقدمة متوافر بها المواصفات الواردة بكراسة الشروط المعدة من قبل الجمعية.
6 - سوف يتم استبعاد الشركة او المؤسسة التي لم تلتزم بتطبيق القرار الوزاري رقم (14 لسنة 2017) بشأن الحد الأدنى لأجور العاملين في القطاع الأهلي والنفطي والقرار الوزاري رقم (21 لسنة 2017) بشأن سريات القرار الوزاري سالف الذكر.
7 - تلتزم الشركة أو المؤسسة التي رست عليها المناقصة بتنفيذ العقد اعتباراً من التاريخ الذي حددته الجمعية في كراسة الشروط وفي حال عدم الالتزام يتم صرف الشيك لصالح الجمعية ويتم إعادة الطرح مرة أخري.
8 - يتم حرمان الشركة من المشاركة في المناقصات بالجمعية لمدة سنتان في حال انسحاب الشركة من المناقصة بعد الترسية عليها.

المستندات المطلوبة:

1 - صورة البطاقة المدنية سارية لصاحب الترخيص.
2 - صورة الرخصة التجارية سارية المفعول مطابقة تماماً لمسمي النشاط المطروح+ صورة من عقد التأسيس للشركات وتعديلاته.
3 - تقديم ما يفيد ان الشركة لها سابقة اعمال في المجال المطلوب .
4 - تقديم شهادة تقدير احتياج أصلية من قبل الهيئة العامة للقوى العاملة ومبين فيها عدد العمالة.
5 - تقديم شيك مصدق او خطاب ضمان للجمعية صالح لمدة (3) اشهر بقيمة (2000 د.ك) ألفين دينار كويتي.
6 - تقديم شهادة من الهيئة العامة للقوي العاملة تفيد بأنه لا يوجد وقف على ملف الشركة وتراخيصه.
7 - الوصل الأصلي الخاص بشراء كراسة الشروط.
8 - كراسة الشروط معبأة ومعتمدة وموقعة من الشركة او المؤسسة.
9 - تقديم تعهد بوجود عمالة فعليه على كفالتها ومتواجدة وتغطي أعداد الأفراد التي سوف يتم تزويد الجمعية بها.

علي الشركات أو المؤسسات أصحاب الاختصاصات الراغبة في المشاركة مراجعة إدارة الجمعية لاستلام كراسة الشروط مقابل مبلغ 50 د.ك (خمسون دينار كويتي فقط لا غير) غير قابلة للرد ويتم تسليم العطاءات في مظاريف مغلقة بمقر اتحاد الجمعيات التعاونية الاستهلاكية اعتباراً من يوم الأحد الموافق:2025/06/15 وحتى نهاية دوام يوم الخميس الموافق: 2025/06/26 لمدة 10 أيام من الساعة (8:00 صباحاً) وحتى (1:30 مساءً) ولن يلتفت إلي الطلبات التي تقدم قبل أو بعد الموعد المحدد .

للإيجار مخازن مغلقة
بسكراب أمغرة
أرضية كونكريت - عزل حراري -
أرتفاع 8 م - كهرباء - مطافي - مكتب إداري
66122774

وزارة العدل
إعلان عن بيع عقار بالمزاد العلني

تعلن إدارة الكتاب بالمحكمة الكلية عن بيع العقار الموصوف فيما يلي بالمزاد العلني، يوم الاثنين الموافق 2025/7/7 - قاعة 5 - بالدور الثامن بقصر العدل الجديد الساعة التاسعة صباحاً، وذلك تنفيذاً لحكم المحكمة الصادر في الدعوى رقم 2024/57 بيوع/1 المرفوعة من: جميلة بادي راشد الفضلي.
ضد:
1 - بشرى ثقيل راشد العجمي.
2 - أحمد عيد سلطان شلاش.
3 - بنك الائتمان الكويتي.
4 - مدير إدارة التسجيل العقاري بصفته.

أوصاف العقار
(وفقاً لشهادة الأوصاف المرفقة)

عقار الوثيقة رقم 2016/5826 الكائن بمنطقة النعيم - قسيمة (227) قطعة رقم (1) مخطط م/ 37704 - ومساحته 400م² وذلك بالمزاد العلني بثمن أساسي مقداره/ 420000 د.ك أربعمائة وعشرون ألف دينار كويتي.
** ووفقا لما ورد بشهادة الأوصاف:
سكن خاص مكون من أرضي وأول وجزء ثاني، ويوجد مصعد غير مرخص، وقد تم عمل محضر مخالفة رقم 5431 بتاريخ 1/2/2024 ومازالت المخالفة قائمة وهذا للعلم.
** ووفقا لما ورد بشهادة الأوصاف:
عقار عين النزاع الكائنة في منطقة النعيم - قطعة 1 - شارع 18 - قسيمة 227 - منزل 3 وتمت المعاينة كما يلي:
- عين النزاع عبارة عن قسيمة سكنية تقع على شارع واحد سد ويحدها جيران من 3 جهات ومكونة من دورين ونصف بواجهة موزاييك لون أبيض.
- تشطيبات داخلية عادية.
- إجمالي مساحة العين 400م2 طبقا للوثيقة.
- تكييف عين النزاع بعضه مركزي وبعضه عادي.
- يوجد مصعد في القسيمة.
- الدور الأرضي صالة استقبال مع حمام ومغاسل - صالة معيشة - ديوانية مع حمام ومغاسل - غرفة سائق - غرفة مع حمام - مطبخ تحضيري - مطبخ رئيسي.
- الدور الأول: غرفة ماستر مع حمام وغرفة ملابس - 4 غرف مع حمامين - مطبخ تحضيري - صالة معيشة مفتوحة على الممر.
- دور النص مع السطح: غرفة - حمام - مطبخ تحضيري - صالة.

ثانياً: شروط المزاد:

أولا: يبدأ المزاد بالثمن الأساسي، ويشترط للمشاركة في المزاد سداد خُمس ذلك الثمن على الأقل، بموجب شيك مصدّق من البنك المسحوب عليه، أو بموجب خطاب ضمان من أحد البنوك لصالح إدارة التنفيذ بوزارة العدل.
ثانياً: يجب على من يعتمد القاضي عطاءه أن يودع حال انعقاد جلسة البيع كامل الثمن الذي اعتمد والمصروفات ورسوم التسجيل.
ثالثاً: فإن لم يودع من اعتمد عطاؤه الثمن كاملاً وجب عليه إيداع خُمس الثمن على الأقل، وإلا أعيدت المزايدة على ذمته في نفس الجلسة على أساس الثمن الذي كان قد رسا به البيع.
رابعاً: إذا أودع المزايد الثمن في الجلسة التالية حكم برسو المزاد عليه، إلا إذا تقدم في هذه الجلسة من يقبل الشراء مع زيادة العُشر مصحوباً بإيداع كامل ثمن المزاد، ففي هذه الحالة تعاد المزايدة في نفس الجلسة على أساس هذا الثمن.
خامساً: إذا لم يقم المزايد الأول بإيداع الثمن كاملاً في الجلسة التالية ولم يتقدم أحد للزيادة بالعُشر تعاد المزايدة فوراً على ذمته على أساس الثمن الذي كان قد رسا به عليه في الجلسة السابقة، ولا يعتد في هذه الجلسة بأي عطاء غير مصحوب بإيداع كامل قيمته. ويلزم المزايد المتخلف بما ينقص من ثمن العقار.
سادساً: يتحمل الراسي عليه المزاد في جميع الحالات رسوم نقل وتسجيل الملكية ومصروفات إجراءات التنفيذ ومقدارها 200 د.ك وأتعاب المحاماة والخبرة ومصاريف الإعلان والنشر عن البيع في الصحف اليومية.
سابعاً: ينشر هذا الإعلان تطبيقاً للقانون ويطلب المباشرين لإجراءات البيع وعلى مسؤوليتهم دون أن تتحمل إدارة الكتاب بالمحكمة الكلية أي مسؤولية.
ثامناً: يقر الراسي عليه المزاد أنه عاين العقار معاينة نافية للجهالة.

تنبيه:
1 - ينشر هذا الإعلان عن البيع بالجريدة الرسمية طبقاً للمادة 266 من قانون المرافعات.
2 - حكم رسو المزاد قابل للاستئناف خلال سبعة أيام من تاريخ النطق بالحكم طبقاً للمادة 277 من قانون المرافعات.
3 - تنص الفقرة الأخيرة من المادة 276 من قانون المرافعات على أنه "إذا كان من نزعت ملكيته ساكناً في العقار بقي فيه كمستأجر بقوة القانون، ويلتزم الراسي عليه المزاد بتحرير عقد إيجار لصالحه بأجرة المثل".

ملحوظة هامة:
يحظر على جميع الشركات والمؤسسات الفردية المشاركة في المزاد على القسائم أو البيوت المخصصة لأغراض السكن الخاص، عملاً بأحكام المادة 230 من قانون الشركات التجارية المضافة بالقانون رقم 9 لسنة 2008.

المستشار
رئيس المحكمة الكلية

تنفيذ مشاريع في قطاع الفنادق والمجمعات التجارية والفلل الخاصة بمعايير فنية دقيقة

شركة إن تايم ديزاينر تواصل إنجاز مشاريعها الفندقية والتجارية في كبرى منشآت الكويت

عبدالكريم الذايدي

IN TIME
INTERIOR DESIGN&BUILD

تواصل شركة إن تايم للتصميم والتنفيذ، بإدارة المدير العام السيد عبدالكريم الذايدي، نشاطها في قطاع التصميم الداخلي والتنفيذ الهندسي في دولة الكويت، عبر تنفيذ سلسلة من المشاريع المتخصصة التي جمعت بين التصاميم المعمارية الحديثة والتشطيبات التنفيذية الدقيقة، مع التركيز على جودة التنفيذ وتفاصيل التشطيب النهائية وفق أعلى المعايير.

ومنذ تأسيسها عام 2011، نجحت الشركة في تنفيذ عدد من المشاريع الفندقية والتجارية والسكنية التي ساهمت في تعزيز مكانتها بالسوق الكويتي، بفضل فريقها الهندسي والفني المتخصص القادر على إدارة وتنفيذ المشاريع بكل مراحلها، من إعداد التصاميم والمخططات التنفيذية، مرورًا بالإشراف الميداني، وصولاً إلى تسليم المشروع بجودة عالية وفي الأوقات المحددة.

وقد أنجزت الشركة خلال مسيرتها سلسلة من المشاريع الفندقية البارزة في الكويت، شملت:
- فندق كراون بلازا
- فندق الهوليداي إن
- فندق أوشن فيو
- فندق النخيل
- فندق جراند

كما توسعت أعمال الشركة في تنفيذ مشاريع تجارية داخل عدد من المجمعات والمراكز التجارية في الكويت، من أبرزها:
- مجمع الأفنيوز
- مجمع الغيت مول
- مجمع 360
- العاصمة مول

إلى جانب ذلك، قامت الشركة بتنفيذ وتشطيب العديد من الفلل السكنية الخاصة، مع تقديم حلول تصميمية متكاملة تراعي التوازن بين الجمالية والوظيفة، وتلبية مختلف متطلبات العملاء.

وتسعى شركة «إن تايم» باستمرار إلى تطوير قدراتها الفنية ومواكبة أحدث التصاميم العالمية في مجال الهندسة الداخلية، مع الالتزام الدائم بتطبيق المواصفات الفنية المعتمدة محليًا وعالميًا، مما جعلها تحافظ على ثقة عملائها وتوسّع قاعدة مشاريعها في مختلف القطاعات داخل دولة الكويت.

الدينار الكويتي 1 KD

$	€	£
▼ 3.261	▲ 2,824	▼ 2,403

المؤشر الكويتي

السوق العام	السوق الأول	السوق الرئيسي
8.156	8.855	6.971

17 صندوقاً استثمارياً حققت مكاسب بين 8.40 و1.15%

«كامكو الإسلامي» الأعلى محلياً من حيث الأداء

محمد الإتربي

تصدّر أداء صندوق كامكو الإسلامي أداء الأشهر الخمسة الأولى من العام الحالي على مستوى الصناديق بشقيها التقليدي والإسلامي بأداء بلغ 8.41 بالمئة.

وفي التفاصيل، حقق 11 صندوقا تقليديا أداء إيجابياً منذ بداية العام حتى نهاية مايو الماضي تراوح بين 8.40 بالمئة لصندوق الرؤية و2.6 بالمئة لصندوق فرصة، فيما تراوح أداء الصناديق الإسلامية، وعددها 6، بين 8.41 بالمئة لصندوق كامكو الإسلامي و1.15 بالمئة لصندوق كاب كورب المحلي.

وإجمالاً، حقق 29 صندوقاً تحت إدارة الشركات الكويتية ما بين تقليدي وإسلامي في السوق المحلي وصناديق خليجية وعربية تقليدية وإسلامية أداء إيجابيا منذ بداية العام حتى آخر مايو، في حين حقق 3 صناديق فقط أداء سلبيا منذ بداية العام بنسبة تتراوح بين -0.29 و-1.48 بالمئة.

وتشهد الصناديق منافسة قوية على صعيد التفوق في الأداء وتحقيق أفضل عوائد، حيث يترتب على ذلك جذب سيولة من مستثمرين أفراد ومؤسسين بالدرجة الأولى.

وتمثّل الصناديق الاستثمارية ركنا أساسيا في منظومة السوق المؤسسي، حيث تدير كتلة سيولة كبيرة لمؤسسات وشركات وفوائض مالية للعديد من الأطراف وفق رؤية استثمارية متحفظة تقوم على النظرة الاستثمارية طويلة الأجل.

ويعكس الأداء من بداية العام لأغلبية الصناديق التحفظ الاستثماري البعيد عن المضاربات، حيث تتميز ملكيات أغلبة الصناديق باستقرار مراكزها في عدد من الأسهم القيادية والممتازة.

نوع الصندوق	الصندوق	مدير الصندوق	أداء الشهر	الأداء منذ بداية العام
صناديق كويتية تقليدية	صندوق الرؤية	الكويت والشرق الأوسط للاستثمار المالي - كميفك	%-1.80	%8.40
	صندوق كامكو الاستثماري	كامكو إنفست	%-1.11	%8.27
	صندوق كامكو لمؤشر السوق الأول	كامكو إنفست	%-0.46	%6.82
	الصندوق الأهلي الكويتي	أهلي كابيتال	%-0.48	%6.50
	صندوق الوطني للأسهم الكويتية	الوطني للاستثمار	%-0.31	%6.32
	صندوق وفرة	وفرة للاستثمار الدولي	%-0.48	%5.26
	صندوق الساحل الاستثماري	الساحل للتنمية والاستثمار	%-1.26	%5.26
	صندوق الرائد للاستثمار	الكويتية للاستثمار	%-0.93	%4.66
	صندوق الوطنية الاستثماري	الاستثمارات الوطنية	%-1.15	%4.66
	صندوق المركز للاستثمار والتطوير	المركز المالي الكويتي	%-0.90	%4.20
	صندوق فرصة المالي	المركز المالي الكويتي	%-0.90	%2.60
صناديق كويتية إسلامية	صندوق كامكو الإسلامي	كامكو إنفست	%-0.30	%8.41
	صندوق الفجر	وفرة للاستثمار الدولي	%0.17	%6.53
	صندوق المركز الإسلامي	المركز المالي الكويتي	%0.20	%5.70
	صندوق بيتك كابيتال للسوق الأول	بيتك كابيتال للاستثمار	%-1.11	%5.38
	صندوق الكويت الاستثماري	الكويتية للاستثمار	%0.19	%5.22
	صندوق كاب كورب المحلي	كاب كورب للاستثمار	%-1.52	%1.15
صناديق خليجية تقليدية	صندوق الزخم الخليجي	المركز المالي الكويتي	%0.10	%5.90
	الصندوق الأهلي الخليجي	أهلي كابيتال	%-1.14	%2.38
	الصندوق الاستثماري للأسهم الخليجية	الوطني للاستثمار	%-1.43	%0.63
	صندوق مصارف الاستثماري	وفرة للاستثمار الدولي	%-2.55	%-0.91
صناديق خليجية إسلامية	صندوق الدارج الاستثماري	الاستثمارات الوطنية	%0.68	%4.32
	صندوق بوبيان الأسهم المحلية والخليجية	بوبيان كابيتال للاستثمار	%0.68	%2.30
	صندوق بيتك كابيتال للأسهم الخليجية	بيتك كابيتال للاستثمار	%-0.55	%1.66
	صندوق نور الإسلامي الخليجي	نور للاستثمار المالي	%-0.60	%0.97
	صندوق وفرة الخليجي الإسلامي	وفرة للاستثمار الدولي	%-1.45	%-0.29
صناديق عربية تقليدية	صندوق ثروة الاستثماري	ثروة للاستثمار	%1.50	%4.25
	صندوق المركز للعوائد الممتازة	المركز المالي الكويتي	%-0.80	%3.60
	صندوق الأثير للاتصالات	الكويتية للاستثمار	%-1.13	%-1.48
صناديق عربية إسلامية	صندوق ثروة الإسلامي	ثروة للاستثمار	%0.74	%5.40
	صندوق زاجل للخدمات والاتصالات	الاستثمارات الوطنية	%-2.89	%3.03
	صندوق موارد للصناعة والخدمات النفطية	الاستثمارات الوطنية	%3.89	%1.89

جلسات التداول في البورصة مستمرة

محمد الإتربي

علمت «الجريدة» أنه بعد مشاورات ومناقشات ضمن منظومة السوق تم الاستقرار على أن تعمل بورصة الكويت بشكل اعتيادي وطبيعي في جلسة بداية الأسبوع اليوم.

وأوضحت مصادر أنه على صعيد السوق فإن وقف التداولات، سيكون وفق الأطر التنظيمية الفنية التي تحدد الوقف، حسب هامش النزول تدريجياً بدءاً من 5 في المئة و7 في المئة، وقفا جزئيا، وعند وصول الخسائر إلى نسبة 10 في المئة سيكون هناك وقف كلي.

وبينت المصادر أنه ضمن المناقشات المحيطة بملف السوق بعد الأحداث العسكرية الحالية برزت تساؤلات كم ستكون مدة الوقف في حال تم وقف السوق اليوم الأحد، وهل سيكون الوقف مستمراً حتى نهاية الأزمة الراهنة؟ بالقطع لن يتم إغلاق السوق طوال الأحداث.

وبينت أن السوق فرص، والأحداث الحالية ليست الأولى ولن تكون الأخيرة، مشيرة إلى أن وقف التداول اليوم وغداً ليس له جدوى أو أثر يذكر، لكن يبقى هناك قرار تقديري أعلى بيد مجلس الوزراء في ضوء تطورات الأوضاع.

«المالية»: طرح 28 مناقصة وممارسة لإعداد الميزانية و«الشراء الحكومي» خلال خطتها في 2025 - 2026

جراح الناصر

كشفت وزارة المالية عن خطة الشراء للسنة المالية 2025-2026 بشأن المناقصات والممارسات والعقود التي سيتم طرحها خلال العام، التي تتجاوز قيمتها التقديرية الـ 75 ألف دينار وسط توجه «المالية» لإعداد نظام لتخطيط واعداد الميزانية للقطاع العام، إضافة الى العديد من المشاريع الرقمية.

وأظهرت خطة الشراء السنوية لـ«المالية» أن الوزارة لديها نحو 28 عقداً ما بين ممارسات ومناقصات وعقود خلال العام المالي الحالي، التي سيتم طرحها طبقاً لنص المادة 88 من القانون 49 لسنة 2016 بشأن المناقصات العامة.

وكشفت تلك التعاقدات عن خطة سنوية لوزارة المالية تضمنت ممارسة نظام تخطيط واعداد الميزانية للقطاع العام مدتها عامان إلى جانب البيئة التشغيلية للنظم المالية العامة.

وشملت الخطة كذلك نظام تخطيط واعداد الميزانية للقطاع العام لمدة 18 شهراً ومشروعاً لبوابة الشراء الحكومي، إضافة الى التحول الرقمي لوثائق وزارة المالية وإجراءاتها.

وتتولى وزارة المالية عملية التخطيط وإعداد الميزانية العامة للدولة من خلال وضع الخطط المالية وخطط الترشيد وضبط النفقات، وتقدير الإيرادات والمصروفات الى جانب تحديد الأولويات، ومراقبة الأداء المالي، وتحقيق الاستقرار المالي، وتعزيز الشفافية والمساءلة، وتحسين عملية اتخاذ القرارات.

وتشمل أبرز جوانب ممارسة نظام تخطيط وإعداد الميزانية في القطاع العام وضع المالية الأهداف والسياسات المالية للدولة، وتحديد أولويات الإنفاق، ووضع الخطط المالية قصيرة وطويلة الأجل لاسيما أن إدارة التخطيط المالي والمتابعة تعتبر أحد العناصر الرئيسية في إعداد وصياغة مشروع الميزانية بشكله النهائي عن طريق التخطيط العلمي لتحديد الأهداف الاقتصادية والاجتماعية لبرامج الميزانية، كلما كانت هذه البرامج محددة ومدروسة وذات ارتباط وثيق بالمخصصات المعتمدة كان ذلك أيسر على واضعي ومنفذي هذه البرامج من حيث المتابعة والتحقق من الأهداف والغايات المرجوة.

اليابان تسابق الزمن لإبرام اتفاق تجاري مع أميركا قبل قمة مجموعة السبع

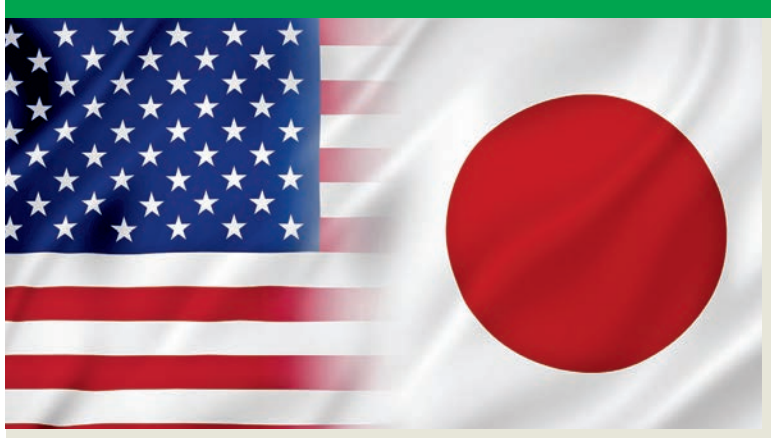

أجرت اليابان والولايات المتحدة جولة جديدة من المحادثات التجارية بواشنطن، في إطار سعي المسؤولين للتوصل إلى اتفاق قبل انعقاد قمة مجموعة السبع في كندا، واجتماع الرئيس الأميركي دونالد ترامب ورئيس الوزراء الياباني شيغيرو إيشيبا.

وعقد كبير المفاوضين التجاريين اليابانيين، ريوسي أكازاوا، الجمعة، لقاءين منفصلين مع كل من وزير التجارة الأميركي هوارد لوتنيك، استمر 70 دقيقة، ووزير الخزانة سكوت بيسنت لمدة 45 دقيقة، وجاءت هذه اللقاءات بعد ساعات من إعلان إيشيبا أن طوكيو لا تزال تحث واشنطن على التراجع عن فرض الرسوم الجمركية، وذلك في أعقاب مكالمة هاتفية أجراها مع ترامب.

وصرح أكازاوا، عقب الجولة السادسة من المفاوضات التجارية، «أجرينا مناقشات معمقة جدا مع الوزيرين، سعياً للتوصل إلى اتفاق يحقق منفعة متبادلة، وبحثنا إمكانية التوصل إلى اتفاق»، مضيفا: «وسعنا أيضاً نطاق النقاشات حول قضايا مثل توسيع التجارة الثنائية، والإجراءات غير الجمركية، والتعاون في مجال الأمن الاقتصادي».

توقعات بإعلان اتفاق تجاري خلال قمة السبع

وأحجم أكازاوا عن التصريح بوجود مسار واضح نحو إبرام اتفاق تجاري، كما امتنع عن التعليق بشأن ما إذا كان من الممكن أن يعلن ترامب وإيشيبا عن اتفاق على هامش قمة مجموعة السبع، التي تنطلق فعالياتها الأحد، ولفت إلى أنه قد يرافق رئيس الوزراء خلال زيارته لحضور القمة في كندا.

وفي أعقاب المكالمة الهاتفية السابقة مع ترامب، قال إيشيبا إن الطرفين اتفقا على تسريع وتيرة المحادثات بهدف التوصل إلى اتفاق يعود بالنفع المتبادل، إلى جانب اللقاء في كندا، وتسعى طوكيو إلى الحصول على تعهد أميركي مكتوب يضمن إعفاءها من زيادات جمركية إضافية على بعض القطاعات، مثل السيارات، حسبما أوردت صحيفة «ماينيتشي» مساء الجمعة.

وتُعد اليابان من أبرز المصدرين العالميين الأكثر عرضة لتداعيات سياسة الرسوم الجمركية التي ينتهجها ترامب، في وقت يواجه اقتصادها مخاطر الدخول في حالة ركود فني قبل الانتخابات العامة المقبلة. وكانت إدارة ترامب فرضت رسوماً بنسبة 25% على السيارات وقطع الغيار المستوردة، إلى جانب رسوم أخرى بنسبة 50% على واردات الصلب والألمنيوم، كما من المقرر أن ترتفع الرسوم الشاملة المفروضة على واردات أخرى من اليابان من 10% إلى 24% بدءاً من 9 يوليو، ما لم يُبرم اتفاق بين الطرفين.

ومن المرجح أن تؤثر الرسوم الجمركية المفروضة على قطاع السيارات بشدة على اقتصاد اليابان، إذ تمثل السيارات وقطع الغيار نحو ثلث صادرات البلاد إلى الولايات المتحدة، كما تعد هذه الصناعة من بين أكبر القطاعات المشغلة للأيدي العاملة باليابان.

شركات السيارات اليابانية في مأزق

في وقت سابق من هذا الأسبوع، طرح ترامب فكرة زيادة الرسوم الجمركية على السيارات، وهي خطوة من شأنها أن تكثف الضغط على كبرى شركات صناعة السيارات اليابانية، وعلى شبكة واسعة من الموردين والشركات المرتبطة بالقطاع.

وتواجه شركات مثل «تويوتا موتور» و«هوندا موتور» و«نيسان موتور»، وغيرها من المصنعين اليابانيين للسيارات، تهديداً بخسائر جماعية في الأرباح قد تتجاوز 19 مليار دولار خلال السنة المالية الجارية، نتيجة للرسوم الحالية المفروضة بالفعل.

وأوضح أكازاوا أن اليابان تسعى من خلال محادثاتها الثنائية مع الولايات المتحدة إلى تفادي أي تصعيد إضافي في الرسوم المفروضة على قطاع السيارات. ومع ذلك، لم يكشف عن تفاصيل إضافية تتعلق بالجولة الأخيرة من المفاوضات، مشدداً على أن بلاده لا تزال تركز على التوصل إلى حزمة متكاملة من الاتفاقات التجارية، كما أشار إلى أنه أطلع رئيس الوزراء إيشيبا على مجريات المحادثات الأخيرة، دون أن يفصح عن فحوى ما تم إبلاغه به.

صفقة «نيبون ستيل» تدخل دائرة المفاوضات

في تطور منفصل قد يتحول إلى نقطة نقاش رئيسية بين الزعيمين، فتح ترامب رسمياً الباب أمام إتمام صفقة استحواذ شركة نيبون ستيل (Nippon Steel) على «يونايتد ستيتس ستيل» (United States Steel)، فقد قدمت إدارة ترامب الجمعة اتفاقاً مقترحاً يتعلق بالأمن القومي إلى الشركتين، يتيح إتمام الصفقة شريطة التزام الطرفين بشروط الحكومة الأميركية.

وفي تعليق على هذا الإعلان الصادر عن البيت الأبيض، قال وزير التجارة والصناعة الياباني يوجي موتو: «تعتقد الحكومة اليابانية أن هذا الاستثمار سيُعزز قدرة صناعات الصلب في اليابان والولايات المتحدة على ابتكار حلول جديدة، كما سيوطد الشراكة الوثيقة بين البلدين».

ويمثل التقدم في اتجاه الموافقة على الصفقة مؤشراً إيجابياً على انفتاح الرئيس الأميركي على الاستثمارات اليابانية التي تستهدف تعزيز الإنتاج داخل بلاده، بما يضمن أو يخلق وظائف للأميركيين، وتسلط اليابان الضوء على سجلها الحافل كأكبر مستثمر أجنبي بالولايات المتحدة، في إطار مساعيها للتوصل إلى اتفاق مع إدارة ترامب.

غموض يكتنف توقيت الاتفاق التجاري

فيما يخص توقيت الاتفاق التجاري بين الولايات المتحدة واليابان، أوضح أكازاوا أن بيسنت لم يتناول خلال الجولة الأخيرة من المباحثات مسألة تمديد المهلة المحددة، لكن وزير الخزانة الأميركي كان قد ألمح هذا الأسبوع إلى إمكانية تمديد الموعد النهائي المقرر في 9 يوليو، والمتعلق بفرض الرسوم الجمركية المتبادلة والشاملة التي تم تعليقها، وذلك بالنسبة للدول التي تُجري مفاوضات تجارية بنية صادقة.

ورداً على سؤال بشأن احتمال إعلان اتفاق بين إيشيبا وترمب خلال قمة مجموعة السبع، تجنب أكازاوا إعطاء إجابة مباشرة.

وقال أكازاوا إن «المفاوضات قد تصل أحياناً إلى نتائج مفاجئة، أو قد تطول بشكل غير متوقع. الأمر أشبه بلحظة ضبابية، فأحياناً ينقشع الضباب فجأة في الصباح، وأحياناً لا يتبدد مهما مر الوقت. ولهذا السبب، أفضل الامتناع عن الإدلاء بأي تصريحات سابقة لأوانها».

نشرة إعلانية

الفرع الجديد يرسّخ التزام سلطان بتوفير خيارات مدروسة تلبي تطلعات العملاء في قلب مجتمعهم

قريباً في «ذا قيت مول» العقيلة... سلطان يقدّم لعملائه تجربة تسوّق استثنائية تجمع بين التنوّع والجودة

أعلنت شركة سلطان للمواد الغذائية عن اقتراب افتتاح أحدث فروعها في ذا قيت مول بمنطقة العقيلة، حيث يقدّم لعملائه من أهالي المنطقة العاشرة تجربة تسوّق راقية ومتكاملة تتميز بعرض منتجات حصرية، وتشكيلة واسعة من المنتجات المستوردة من مختلف أنحاء العالم، وأجود أنواع المنتجات الطازجة، ليمنح العملاء تجربة مميزة ومتجددة في كل زيارة.

وقد تم توقيع اتفاقية شراكة بين شركة سلطان وشركة مدن الأهلية العقارية، بحضور كل من السيد بسام زنتوت، الرئيس التنفيذي لـ"سلطان"، والسيد غازي العصيمي، الرئيس التنفيذي لـ"مدن الأهلية"، إلى جانب عدد من مسؤولي الشركتين.

من جهته، قال السيد بسام زنتوت، الرئيس التنفيذي لـ"سلطان" "يمثل افتتاح فرعنا الجديد في ذا قيت مول محطة مهمة ضمن خطط توسعنا المستمرة في الكويت. نسعى دائماً لتقديم تجربة تسوق مريحة وموثوقة، تواكب توقعات عملائنا وتلبّي احتياجاتهم اليومية، مع الحفاظ على الجودة والخدمة التي يُعرف بها اسم "سلطان" كمتجر الحي المفضل. ويمتد هذا الفرع الجديد على مساحة 2,000 متر مربع، مما يتيح لنا تلبية متطلبات السكان في هذه المنطقة بشكل أفضل وتقديم تجربة تسوق متكاملة قريبة منهم."

من جهته، أكّد السيد غازي العصيمي، الرئيس التنفيذي لـ«مدن الأهلية»، أن اختيار علامة تجارية مرموقة مثل «سلطان» في ذا قيت مول يدعم أهداف المجمع في استقطاب العلامات التجارية الراقية، معرباً عن ثقته بأن «سلطان» سيسهم في إثراء تجربة الزوّار عبر تنوع العروض وخلق قيمة مضافة للمجمع والمتسوقين على حد سواء.

و من جانبه، سلّط السيد غازي العصيمي الضوء على أهمية هذا التعاون الذي يأتي انسجاماً مع رؤيتنا الرامية إلى جعل المجمع وجهةً تسويقيةً متكاملةً، تلبّي أذواق كافة الزوّار. فالمنطقة تشهد نمواً عمرانياً واقتصادياً لافتاً، مما يجعل 'ذا قيت مول' مقصداً ليس فقط لأهالي المنطقة العاشرة، بل للزوار من مختلف أنحاء الكويت.

- سلطان يفتتح فرعه الجديد في ذا قيت مول بالعقيلة، ليقدّم تجربة تسوّق راقية ومتنوعة.
- تعاون جديد بين سلطان وذا قيت مول يضيف لمسة مميزة إلى مشهد التسوّق في المنطقة العاشرة.

صعود حاد لأسعار النفط مع تبادل إسرائيل وإيران الغارات الجوية

البرميل الكويتي يرتفع 3.98 دولارات ليبلغ 73.19

ارتفع سعر برميل النفط الكويتي 3.98 دولارات ليبلغ 73.19 دولاراً للبرميل في تداولات يوم الجمعة مقابل 69.21 دولاراً للبرميل في تداولات الخميس وفقاً للسعر المعلن من مؤسسة البترول الكويتية.

وفي الأسواق العالمية، قفزت أسعار النفط 7 في المئة عند التسوية مساء الجمعة بعد تبادل إسرائيل وإيران ضربات جوية، مما أجج مخاوف المستثمرين من أن يعطل القتال صادرات النفط من الشرق الأوسط على نطاق واسع.

وارتفعت أسعار العقود الآجلة لخام برنت 4.87 دولارات، أو 7.02 في المئة، إلى 74.23 دولار للبرميل بعد أن قفزت أكثر من 13 في المئة لتسجل مستوى مرتفعا خلال جلسة عند 78.5 دولاراً للبرميل، وهو الأعلى منذ 27 يناير.

وصعد خام غرب تكساس الوسيط الأميركي 4.94 دولارات، أو 7.62 في المئة، إلى 72.98 دولاراً، وقفز خلال الجلسة أكثر من 14 في المئة إلى أعلى مستوياته منذ 21 يناير عند 77.62 دولاراً.

ومكاسب الجمعة هي أكبر تحركات يومية لكلا الخامين منذ عام 2022 بعد أن تسبب الغزو الروسي لأوكرانيا في ارتفاع أسعار الطاقة.

وقالت إسرائيل إنها استهدفت منشآت نووية إيرانية ومصانع صواريخ بالستية وقادة عسكريين الجمعة في بداية ما حذرت من أنها ستكون عملية طويلة الأمد لمنع طهران من صنع سلاح نووي، في حين توعدت إيران برد قاس.

وذكرت تقارير إعلامية عديدة بعد وقت قصير من انتهاء التداول في جلسة اليوم، أن صواريخ إيرانية أصابت مباني في تل أبيب بإسرائيل. وسُمع دوي انفجارات في جنوب إسرائيل.

وحث الرئيس الأميركي دونالد ترامب إيران على التوصل إلى اتفاق بشأن برنامجها النووي، لوضع حد «للهجمات المقبلة» التي جرى التخطيط لها بالفعل.

وقالت الشركة الوطنية الإيرانية لتكرير وتوزيع النفط إن منشآت التكرير والتخزين لم تتضرر ومستمرة في العمل.

وتنتج إيران، العضو في منظمة البلدان المصدرة للبترول (أوبك)، حالياً حوالي 3.3 ملايين برميل يومياً، وتصدّر أكثر من مليوني برميل يومياً من النفط والوقود.

وقال محللون ومراقبون بأوبك إن الطاقة الفائضة لدى أوبك وحلفائها لضخ مزيد من النفط لتعويض أي انقطاع تعادل تقريبا إنتاج إيران.

وأذكت أحدث التطورات مخاوف إزاء حدوث اضطرابات في مضيق هرمز، وهو ممر حيوي للشحن البحري.

وقال رابو بنك في مذكرة بشأن المضيق «السعودية والكويت والعراق وإيران محصورون بالكامل في ممر واحد صغير للصادرات».

ويمر نحو خمس إجمالي استهلاك النفط في العالم عبر مضيق هرمز، أي قرابة 18 إلى 19 مليون برميل يوميا من النفط والمكثفات والوقود.

وقال بن هوف رئيس أبحاث السلع الأولية في بنك سوسيتيه جنرال «تجنب التحرك الإسرائيلي حتى الآن البنية التحتية الإيرانية للطاقة، بما في ذلك جزيرة خرج، المحطة المسؤولة عما يقدر بنحو 90 في المئة من صادرات النفط الخام الإيرانية».

وقال محللون إن إيران قد تدفع ثمنا باهظا لإغلاق مضيق هرمز.

أميركا تراقب

وقال وزير الطاقة الأميركي كريس رايت الجمعة إنه وفريقه يعملان مع مجلس الأمن القومي التابع للبيت الأبيض لمراقبة الوضع في الشرق الأوسط وأي تأثيرات محتملة على إمدادات الطاقة العالمية.

وذكر رايت على منصة إكس، بعد الضربات الإسرائيلية على المواقع النووية الإيرانية ورد إيران عليها بالصواريخ، أن سياسة الرئيس دونالد ترامب الرامية إلى زيادة إنتاج النفط والغاز الأميركيين إلى أقصى حد، التي تتضمن أيضاً خفض اللوائح التنظيمية للتلوث، تعزز أمن الطاقة الأميركي.

وقال محللون إن مواقع النفط والغاز في إيران، عضو منظمة أوبك، لم تُستهدف، فيما قال محللون في شركة كلير فيو إنرجي بارتنرز في مذكرة للعملاء «قد ترتفع أسعار البنزين في الولايات المتحدة بنحو 20 سنتا للغالون في الأيام المقبلة خلال موسم ذروة القيادة الصيفية في الولايات المتحدة، مما يوجد ضغوطاً اقتصادية وعراقيل سياسية أمام الرئيس ترامب، الذي ركز في حملته الانتخابية على خفض تكاليف الطاقة».

وقالت شركة كلير فيو إن ارتفاع الأسعار قد يدفع ترامب إلى التركيز على استغلال احتياطيات النفط الاستراتيجية، والسعي إلى زيادة الإمدادات من مجموعة أوبك+، وقد يُعقّد جهود تشديد العقوبات على روسيا، إحدى أكبر ثلاث دول منتجة للنفط في العالم.

ولم ترد وزارة الطاقة الأميركية بعد على سؤال حول إمكانية استغلال احتياطي النفط الاستراتيجي الأميركي، وهو الأكبر في العالم ويضم حالياً 402.1 مليون برميل من النفط الخام.

وقال فاتح بيرول مدير وكالة الطاقة الدولية ومقرها باريس على منصة إكس إن نظام أمن النفط التابع للوكالة الذي يشمل احتياطي النفط الاستراتيجي الأميركي، يحتوي على أكثر من 1.2 مليار برميل من مخزونات الطوارئ.

وانتقدت منظمة البلدان المصدرة للبترول (أوبك) منشور بيرول، قائلة إنه يُثير إنذارات كاذبة و «يُثير شعوراً بالخوف في السوق».

احتياطي الطاقة الدولية

وأبدت وكالة الطاقة الدولية الجمعة استعداداً لاستخدام مخزونات النفط لحالات الطوارئ في حال تعرض السوق لنقص في المعروض في أعقاب الهجوم الإسرائيلي على إيران، مما أثار انتقادات من منظمة البلدان المصدرة للبترول (أوبك) المنافسة التي قالت إن البيان لن يؤدي إلا إلى إثارة المخاوف في السوق.

واشتبكت وكالة الطاقة الدولية التي تمثل مستهلكي النفط، وأوبك التي تمثل بعض كبار منتجي النفط في العالم، في السنوات القليلة الماضية بشأن مسارات الطلب العالمي على النفط ووتيرة التحول في مجال الطاقة.

وقال رئيس وكالة الطاقة الدولية فاتح بيرول، إنه على الرغم من وجود معروض وفير في سوق النفط، فإن الوكالة ستكون مستعدة للتحرك إذا لزم الأمر، مضيفا أن الوكالة لديها في منظومتها لأمن النفط 1.2 مليار برميل من النفط في الاحتياطيات الاستراتيجية واحتياطيات الطوارئ.

وانتقد الأمين العام لـ«أوبك» هيثم الغيص تصريح بيرول قائلاً، إنه «يثير إنذارات كاذبة ويثير شعوراً بالخوف في السوق من خلال تكرار الحاجة غير الضرورية لاحتمال استخدام مخزونات الطوارئ النفطية».

وأضاف أنه لا توجد تطورات في آليات العرض أو السوق «تبرر اتخاذ تدابير غير ضرورية».

وكانت أسعار النفط قفزت بشدة بعد أن شنت إسرائيل وابلاً من الهجمات على إيران، قائلة إنها استهدفت منشآت نووية ومصانع صواريخ وقتلت مجموعة كبيرة من القادة العسكريين في عملية قد تكون طويلة الأمد لمنع طهران من تصنيع سلاح نووي.

وارتفعت أسعار النفط 7 في المئة، وهو أكبر ارتفاع يومي لها منذ 2022 عندما غزت روسيا أوكرانيا.

وكانت الولايات المتحدة وحلفاؤها، بالتنسيق مع وكالة الطاقة الدولية، استغلوا مخزونات النفط لحالات الطوارئ آخر مرة في أوائل 2022 بعد الغزو الروسي لأوكرانيا، وهو قرار انتقدته أوبك بشدة حينئذ.

وعلى الرغم من توقف إسرائيل عن استهداف منشآت الطاقة الإيرانية، فإن المتعاملين في السوق يتخوفون من تدهور الوضع، مما قد يؤدي إلى إلحاق أضرار بالبنية التحتية للطاقة في إيران أو الدول المجاورة لها، فضلا عن حصار مضيق هرمز.

وقالت حليمة كروفت المحللة لدى (آر. بي.سي كابيتال ماركتس) في مذكرة عقب الهجوم الإسرائيلي «ارتفع النفط بالفعل... ومن المرجح أن تتوقف نقطة الهبوط النهائية على ما إذا كانت إيران ستعيد إحياء قواعد عام 2019 وتستهدف ناقلات النفط وخطوط الأنابيب ومنشآت الطاقة الرئيسية في أنحاء المنطقة».

> لدينا احتياطي 1.2 مليار برميل من النفط للطوارئ
> «الطاقة الدولية»

«وول ستريت» تغلق على انخفاض حاد

أغلقت وول ستريت على انخفاض حاد مساء الجمعة بعد أن أطلقت إيران صواريخ على إسرائيل رداً على الهجمات الإسرائيلية المكثفة التي تهدف إلى شل قدرة طهران على صنع أسلحة نووية.

ووفقاً لبيانات أولية، هبط المؤشر ستاندرد آند بورز 500 بواقع 68.92 نقطة أو 1.14 بالمئة ليغلق عند 5976.34 نقطة، وتراجع المؤشر ناسداك المجمع 254.13 نقطة أو 1.29 بالمئة إلى 19407.49 نقطة.

وانخفض المؤشر داو جونز الصناعي 768.73 نقطة أو 1.79 بالمئة ليصل إلى 42198.89 نقطة.

الذهب يقفز عند التسوية على خلفية التصعيد العسكري

ارتفعت أسعار الذهب في نهاية تعاملات الجمعة، مسجلة مكاسب أسبوعية تجاوزت 3 في المئة في ظل تفاقم التوترات الجيوسياسية في الشرق الأوسط، بعد شن إسرائيل هجمات جوية على إيران قابلتها طهران بالتصعيد.

وعند التسوية، قفزت العقود الآجلة للذهب تسليم أغسطس بنسبة 1.5 في المئة أو ما يعادل 50.4 دولارا إلى 3452.80 دولارا للأوقية، لتعزز مكاسبها على مدار الأسبوع إلى 3.17 في المئة.

جاء ذلك عقب استهداف الجيش الإسرائيلي فجر الجمعة مواقع نووية إيرانية، ومنشآت للصواريخ البالستية، لترد إيران بعدها بساعات بمهاجمة إسرائيل بأكثر من 100 طائرة.

وفي وقت لاحق، شنّت إسرائيل هجوماً ثانياً على أهداف إيرانية منها منشأة نووية في اصفهان، لترد طهران بعدها ببضع ساعات بإطلاق صواريخ باتجاه القدس لاتزال تل أبيب تحاول اعتراضها في هذه الأثناء.

«الوطني» ينظم حملة لموظفيه للتبرع بالدم

في إطار التزامه الراسخ بمسؤوليته الاجتماعية وحرصه الدائم على خدمة المجتمع، نظم بنك الكويت الوطني حملة ناجحة للتبرع بالدم لموظفيه في مقره الرئيسي، تزامناً مع اليوم العالمي للتبرع بالدم.

وقد لاقت الحملة تفاعلاً كبيراً من موظفي البنك من مختلف الإدارات والقطاعات، الذين أبدوا رغبة صادقة بالمساهمة في هذا العمل النبيل، وعبَّروا عن التزامهم وواجبهم الإنساني تجاه كل المرضى والمحتاجين للدم، حيث يؤمن «الوطني» بأهمية الدور الفعَّال لمثل هذه الحملات في تقديم الدعم والمساعدة للمرضى والمحتاجين.

وتُعد مثل هذه الحملات جزءاً لا يتجزأ من جهود «الوطني» المستمرة والهادفة إلى زيادة الوعي المجتمعي بأهمية التبرع بالدم، ودوره الحيوي في إنقاذ حياة المرضى والمحتاجين، والمساهمة في دعم مخزون بنك الدم المركزي بالكويت.

كما أن «الوطني» يضع المسؤولية الاجتماعية في صميم استراتيجيته وثقافته المؤسسية، مؤمناً بأهمية دوره كشريك فاعل في تنمية المجتمع، حيث تُعد حملات التبرع بالدم التي دأب البنك على تنظيمها، إلى جانب العديد من المبادرات البيئية والتعليمية والصحية الأخرى، تجسيداً عملياً لقيمه الراسخة والتزامه العميق بخدمة كل شرائح المجتمع.

وأشاد فريق بنك الدم بهذه المبادرة الطيبة والرائدة، منوهاً بما يقوم به «الوطني» من نشاطات تخدم المجالين الخيري والإنساني في الكويت، انطلاقاً من التوجه الواضح للبنك الهادف إلى خدمة الوطن والمجتمع الكويتي.

ودأب «الوطني» على تنظيم حملات التبرع بالدم، دعماً منه لبنك الدم، وتعبيراً عن روح المشاركة الاجتماعية، حيث يحرص البنك دائماً على توفير مختلف سُبل الدعم للمؤسسات والجمعيات المعنية بتقديم خدمات الرعاية الصحية في الكويت، إلى جانب قيامه بصورة مستمرة بتنظيم الأنشطة والحملات التوعوية متعددة الأهداف، الرامية إلى تعزيز الوعي الصحي، وتشجيع السلوكيات والعادات الصحية بين أفراد المجتمع.

ويحفل سجل «الوطني» بالعديد من المبادرات الريادية الاجتماعية والإنسانية التي تغطي مختلف المجالات، وتتضمن تلك المبادرات حملات توعوية وصحية ومكافحة الأمراض، وفي مقدمة هذه المبادرات الحملة السنوية لمكافحة سرطان الثدي والكشف المبكر عنه، والسكري، والبروستات، وغيرها من الحملات الهادفة.

... وشركات «المشاريع» تنظم حملة للتبرع بالشراكة مع بنك الدم

للعام الثاني على التوالي، تعاونت شركة مشاريع الكويت (القابضة) – كيبكو، مع كامكو إنفست، وشركة العقارات المتحدة (URC)، والشركة المتحدة لإدارة المرافق (UFM)، في تنظيم حملة للتبرع بالدم بالتعاون مع بنك الدم المركزي الكويتي، تحت شعار «كن السبب»، وتعكس الحملة رسالة قوية مفادها أن التبرع بالدم يمنح كل فرد القدرة على أن يكون السبب في شفاء شخص أو نجاته أو منحه الأمل من جديد، وتأتي هذه المبادرة تزامناً مع اليوم العالمي للمتبرعين بالدم، الذي يُحتفى به سنويا في 14 يونيو، تعزيزاً لثقافة العطاء ودعماً للجهود الصحية في المجتمع.

ويأتي تنظيم هذه الحملة استمرارا للنجاح الكبير الذي حققته المبادرة في العام الماضي، مما يعكس التزام الشركات المتواصل بالمسؤولية المجتمعية والعمل المشترك نحو إحداث أثر إيجابي ومستدام.

وأُقيمت الحملة في تشيرمانز كلوب، في الطابق 54 من برج كيبكو، وشهدت إقبالا واسعاً من موظفي الشركات المشاركة، مما يعزز روح التعاون والتكافل المجتمعي.

وتعكس هذه المبادرة التوجه الاستراتيجي لشركات المجموعة نحو تعزيز قيم الاستدامة، ودمج مبادئ الحوكمة البيئية والاجتماعية والمؤسسية (ESG) ضمن برامجها، من خلال مبادرات عملية تسهم في دعم الرعاية الصحية للمجتمع المحلي، وتؤكد هذه الخطوة أن العمل الجماعي بين الشركات الشقيقة والشركاء في القطاع الصحي هو السبيل إلى تحقيق التغيير الحقيقي، وتجسيد الالتزام المشترك بإحداث أثر ملموس ومستدام في المجتمع.

تقديرات النمو الاقتصادي المتوقع للكويت الأدنى خليجياً

الضعف يعود للمحركات البدائية المساهمة في تكوين الاقتصاد الكويتي

تناول التقرير الأسبوعي لمركز «الشال» الاقتصادي تقرير البنك الدولي بشأن الأداء المحتمل لاقتصادات دول مجلس التعاون الخليجي لسنتي 2025 و2026 الذي صدر الأسبوع الفائت، ورغم خفضه لمستوى النمو المحتمل للاقتصاد العالمي مقارنة بتقرير يناير الفائت، فإنه رفع من توقعاته لأداء معظم اقتصادات الإقليم.

وذكر «الشال» أنه سيعرض مبررات أو مخاوف البنك الدولي بشأن أداء الاقتصاد العالمي في فقرة من تقرير الأسبوع المقبل، في حين أرجع معظم التحسن المحتمل في أداء أغلب اقتصادات الإقليم إلى التعويض القادم في زيادة إنتاجها النفطي بما يفوق في تأثيره تأثير الانخفاض المحتمل للأسعار.

في التفاصيل، كان الأعلى أداء متوقعاً في عام 2025 للإمارات العربية المتحدة وبحدود 4.6 في المئة بزيادة عن توقعات تقرير يناير بنحو 0.6 في المئة، تلتها البحرين بمعدل 3.5 في المئة، وبزيادة عن توقعات تقرير يناير بنحو 0.2 في المئة، ثم عُمان بنحو 3 في المئة بزيادة بنحو 0.6 في المئة، ثم السعودية بنحو 2.8 في المئة رغم خفض بنحو 0.6 في المئة عن مستوى توقعاته في تقرير يناير، ثم قطر بنحو 2.4 في المئة وبعد خفض 0.3 في المئة.

وأضاف «الشال»: لتوقعات عام 2026، جاءت قطر الأعلى نمواً وبنحو 5.4 في المئة رغم خفضه بنحو 0.1 في المئة مقارنة بتوقعات تقرير يناير، ثم الإمارات بنحو 4.9 في المئة بزيادة بنحو 0.8 في المئة، ثم السعودية بنحو 4.5 في المئة رغم خفض مرتفع عن مستوى توقعات تقرير يناير وبنحو 0.9 في المئة، ثم عُمان بنحو 3.7 في المئة وبزيادة كبيرة عن مستوى يناير بنحو 0.9 في المئة، ثم البحرين بنحو 3 في المئة رغم خفض بنحو 0.3 في المئة.

واحتلت الكويت المرتبة الأخيرة بمستوى النمو المتوقع لاقتصادها لتلك السنتين، وقدر البنك الدولي مستوى نموها المتوقع بنحو 2.2 في المئة في عام 2025 رغم زيادته عن تقديرات تقرير يناير بنحو 0.5 في المئة، وكانت وكالة «ستاندرد آند بورز(S&P)» قد قدرت نفس مستوى النمو المتوقع للكويت في تقرير لها في 27 مايو الفائت.

وتبقى تقديرات النمو الاقتصادي المتوقع هي الأدنى أيضاً ضمن محيطها الإقليمي لعام 2026 وبحدود 2.7 في المئة رغم زيادته بنحو 0.6 في المئة عن تقديرات يناير.

وشدد «الشال» على أن السبب لكل من ضعف الأداء وتفاوته الكبير خلال فترة زمنية قصيرة هو ما ذكرناه مراراً في تقريرنا، حيث يعود الضعف إلى المحركات البدائية المساهمة في تكوين الاقتصاد الكويتي، ومعظمها يعتمد بشكل كبير، مباشرة أو بشكل غير مباشر، على الإنفاق الحكومي الممول بنسبة 90 في المئة من إيرادات النفط أو حالياً الاقتراض بضمان مدخرات النفط، والتفاوت يعود إلى متغيرات سوق النفط، وهي متغيرات خارج قدرة الكويت على التأثير فيها.

وفي تقرير وكالة ستاندرد آند بورز (S&P) السابق ذكره الذي يعزو قوة تصنيف الكويت السيادي عند «+A» إلى وفرة مدخرات حقبة رواج سوق النفط، ويعزو الانكماش أو نمو الاقتصاد الكويتي شبه الكامل، إلى الزيادة أو الهبوط في إنتاج وأسعار النفط، وكلها حصيلة تحكي حجم المرض الهيكلي الحقيقي الكامن في الهيمنة شبه الكاملة للنفط.

وأشار «الشال» إلى أنه كما حدث في عام 2017 عندما قدمت الحكومة رؤيتها في يناير من ذلك العام وتلاها ولوجها إلى سوق الإقراض العالمي، استعرضت الحكومة الأسبوع الفائت نواياها حول مشروعات كبرى مثل المنطقة الاقتصادية الشمالية، وبعد أكثر من سنة على تشكيلها، مازالت بلا برنامج عمل يلزمها بتحقيق مشروعاتها خلال مهلة زمنية معلومة شاملاً عائدها الاقتصادي والمالي المتوقع.

وقال الشال: للتذكير، وحتى لا يتكرر الخطأ، بعد انقضاء نحو نصف المدى الزمني على إطلاق رؤية «كويت جديدة 2035»، لم يتحقق ولو جزء من مرتكزاتها السبعة المستهدفة، وفي وضع للحكومة فيه سلطة مطلقة، من غير المستحب القفز إلى الحلول السهلة، أي مد مهلة الكويت جديدة 5 أو 10 سنوات إضافية، فحتى اللحظة، الوضع الاقتصادي والمالي للكويت القديمة، كان أفضل.

> بعد أكثر من سنة على تشكيلها الحكومة ما زالت بلا برنامج عمل

1.2% تراجع سيولة القطاع العقاري خلال مايو لتبلغ 371 مليون دينار

407 آلاف معدل قيمة الصفقة في «السكني» بارتفاع 6.5% على أساس شهري

ذكر تقرير «الشال» أن آخر البيانات المتوافرة في وزارة العدل - إدارة التسجيل العقاري والتوثيق- (بعد استبعاد كل من النشاط الحرفي ونظام الشريط الساحلي)، تشير إلى ارتفاع بسيولة سوق العقار في مايو 2025 مقارنة بسيولة أبريل، حيث بلغت جملة قيمة التداولات لشهر مايو نحو 371 مليون دينار، وهي قيمة أعلى بما نسبته 27.7 بالمئة عن مستوى سيولة شهر أبريل البالغة نحو 290.5 مليونا، بينما أدنى بما نسبته 1.2- بالمئة، مقارنة مع سيولة مايو 2024، عندما بلغت آنذاك نحو 375.4 مليونا.

وبلغ عدد الصفقات في شهر مايو 523 صفقة، ضمنها حصدت محافظة الأحمدي أعلى عدد بـ 180 صفقة، وممثلة بنحو 34.4 بالمئة من الإجمالي، تلتها محافظة الفروانية بـ 100 صفقة، ومثلت نحو 19.1 بالمئة، في حين حظيت محافظة الجهراء بأدنى عدد من الصفقات بـ 38 صفقة، ممثلة بنحو 7.3 بالمئة.

وبلغت قيمة تداولات نشاط السكن الخاص نحو 158.7 مليونا، مرتفعة بنحو 9.3 بالمئة مقارنة مع أبريل عندما بلغت نحو 145.2 مليونا. وانخفضت نسبة مساهمتها إلى نحو 42.8 بالمئة من جملة قيمة تداولات العقار، مقارنة بما نسبته 50.0 بالمئة في أبريل.

وبلغ المعدل الشهري لقيمة تداولات السكن الخاص خلال آخر 12 شهراً نحو 133 مليونا، أي أن قيمة تداولات مايو أعلى بنسبة 19.3 بالمئة مقارنة بالمعدل. وبلغ عدد الصفقات لهذا النشاط 390 صفقة، مقارنة بـ 380 صفقة، وبذلك بلغ معدل قيمة الصفقة الواحدة للنشاط نحو 407 آلاف دينار، مقارنة بنحو 382 ألفا في أبريل، أي بارتفاع بحدود 6.5 بالمئة.

وبلغت قيمة تداولات نشاط السكن الاستثماري نحو 185.8 مليونا، أي بارتفاع بنحو 39.8 بالمئة، مقارنة مع أبريل حين بلغت نحو 133 مليونا. وارتفعت مساهمتها من جملة السيولة إلى نحو 50.1 بالمئة، مقارنة بما نسبته 45.8 بالمئة في أبريل. وبلغ المعدل الشهري لقيمة تداولات نشاط السكن الاستثماري خلال آخر 12 شهراً نحو 127.2 مليونا، أي أن قيمة تداولات مايو أعلى بما نسبته 46.1 بالمئة، مقارنة بمعدل آخر 12 شهراً.

وبلغ عدد صفقات هذا النشاط في مايو نحو 125 صفقة، مقارنة بـ 122 صفقة في أبريل، وبذلك بلغ معدل قيمة الصفقة الواحدة لنشاط السكن الاستثماري نحو 1.5 مليون، مقارنة بنحو 1.1 مليون، أي بارتفاع بحدود 36.4 بالمئة.

وارتفعت قيمة تداولات النشاط التجاري إلى نحو 22.1 مليونا، أي بنسبة 166.1 بالمئة، مقارنة مع أبريل حين بلغت نحو 8.3 ملايين. وارتفعت نسبة مساهمتها في قيمة التداولات العقارية إلى نحو 5.9 بالمئة مقارنة، بما نسبته 2.9 بالمئة في أبريل. وبلغ معدل قيمة تداولات النشاط التجاري خلال آخر 12 شهراً نحو 50.1 مليونا، أي أن قيمة تداولات مايو أدنى بنحو -56.0 بالمئة عن معدل آخر 12 شهراً.

وبلغ عدد صفقاته 6 صفقات مقارنة بـ 4 صفقات لشهر أبريل، وبذلك بلغ معدل قيمة الصفقة الواحدة لشهر مايو نحو 3.7 ملايين، مقارنة بمعدل أبريل البالغ نحو 2.1 مليون، أي بارتفاع في حدود 77.4 بالمئة.

كما تمت صفقتان لنشاط المخازن بقيمة 4.4 ملايين دينار خلال مايو 2025 مقارنة بصفقة واحدة بقيمة 4.0 ملايين في أبريل 2025، أي بارتفاع بنسبة 10.0 بالمئة.

وعند مقارنة إجمالي تداولات شهر مايو بمثيلتها للشهر نفسه من السنة الفائتة (مايو 2024)، نلاحظ أنها حققت انخفاضاً طفيفاً من نحو 375.4 مليونا إلى نحو 371 مليونا، أي بما نسبته 1.2- بالمئة، كما أسلفنا، حيث شمل الانخفاض سيولة النشاط التجاري فقط وبنسبة 86.6- بالمئة، بينما ارتفعت سيولة نشاط السكن الاستثماري بنسبة 159.1 بالمئة، وسيولة نشاط السكن الخاص بنسبة 17.7 بالمئة، وسيولة نشاط المخازن بنسبة 2.2 بالمئة.

بورصة الكويت ثاني أكبر الرابحين منذ بداية العام بـ 10.2%

أفاد «الشال» بأن أداء أسواق المال خلال شهر مايو كان إيجابياً لأغلب أسواق العينة، حيث بلغ عدد الأسواق الرابحة 13، مقابل سوق وحيد حقق خسائر، مقارنة بنهاية أبريل، وشهدت حصيلة الأشهر الخمسة الأولى من العام الحالي انقسام الأداء مناصفة ما بين 7 أسواق رابحة و7 أخرى خاسرة مقارنة بمستويات مؤشراتها في نهاية 2024.

الرابح الأكبر في مايو كان السوق الألماني بمكاسب بنحو 6.7 في المئة، أي ما زال أكبر الرابحين منذ بداية العام وبنحو 20.5 في المئة، تليه بورصة مسقط بارتفاع بحدود 5.7 في المئة، أي انخفضت خسائرها منذ بداية العام إلى نحو 0.3- في المئة، وحقق السوق الياباني مكاسب بحدود 5.3 في المئة، ليقلل من خسائره منذ بداية العام إلى نحو 4.8- في المئة، وتبعهم في مكاسب مايو السوق الأميركي بحدود 3.9 في المئة، ومن ثم السوق البريطاني وسوق دبي بمكاسب بنحو 3.3 في المئة لكليهما، ومكاسب بنحو 2.1 في المئة لكل من السوق الصيني والفرنسي خلال الشهر ذاته.

وكسبت بورصة الكويت نحو 1.9%، أي مازالت ثاني أكبر الرابحين منذ بداية العام بمكاسب بنحو 10.2%، وحقق سوق أبوظبي مكاسب بنحو 1.6%، أي زاد من مكاسبه منذ بداية العام إلى نحو 2.8%، وجاءت مكاسب السوق الهندي بنحو 1.5%، تتبعه بورصة البحرين بنحو 0.5% ومن ثم بورصة قطر أقل الرابحين بمكاسب طفيفة جداً بنسبة 0.03%.

الخاسر الوحيد في مايو كان السوق السعودي الذي فقد مؤشره نحو 5.8-%، لينتقل إلى قاع المنطقة السالبة ببلوغ جملة خسائره نحو 8.7-% مقارنة بمستوى مؤشره في نهاية العام الفائت.

وبينما بات القلق على النمو الاقتصادي لمعظم الاقتصادات الرئيسية هو الغالب، ومعه استمرت في تبني سياسات التوسع النقدي، وأهمها خفض أسعار الفائدة أو تثبيتها في أسوأ الأحوال، سوف يتخذ «الفدرالي» الأميركي قراراً حول خفض أو تثبيت أسعار الفائدة في منتصف الأسبوع الجاري، وسوف يصبح القرار الأهم في تأثيره على مسار الأسواق.

العامل الثاني ويوازيه في الأهمية هو نتاج المفاوضات التجارية بين الولايات المتحدة والصين، وإلى درجة أقل بقية الاقتصادات الرئيسية، والتسريبات حول قرب نجاح أو فشل تلك المفاوضات له تأثير كبير أيضاً على أداء الأسواق في يونيو، وبينما يصعب التنبؤ بمسار تلك المفاوضات، المؤشرات تميل إلى ترجيح غلبة القلق من التضخم لدى «الفدرالي» ما يرجح التريث في خفض أسعار الفائدة، إلا أنه يتعرض لضغوط كبيرة من الرئيس الأميركي لخفضها، وبأعلى من ربع النقطة المئوية، لذلك قد تكون الغلبة للأداء السلبي لأسواق العينة في يونيو إن كان قرار «الفدرالي» هو تثبيت أسعار الفائدة، وقد تكون الغلبة للأداء الإيجابي في حال خفضها.

13% ارتفاع موجودات «الأهلي» في الربع الأول من 2025

تطرق «الشال» إلى نتائج أعمال البنك الأهلي الكويتي للربع الأول من العام الحالي، والتي أشارت إلى أن صافي أرباح البنك (بعد خصم الضرائب) بلغ ما قيمته 15.8 مليون دينار، بارتفاع مقداره 1.1 مليون، ونسبته 7.8% مقارنة بنحو 14.6 مليونا عن الفترة المماثلة من العام الفائت، ويعود السبب في ارتفاع الأرباح الصافية للبنك إلى انخفاض إجمالي المصروفات التشغيلية بقيمة أعلى من انخفاض إجمالي الإيرادات التشغيلية.

وفي التفاصيل، حققت جملة الإيرادات التشغيلية انخفاضاً بقيمة 1.5 مليون دينار، أو بنحو 2.8-%، وصولاً إلى نحو 50.4 مليونا مقارنة بنحو 51.9 مليونا، نتيجة انخفاض بند صافي إيرادات الفوائد بنحو 1.2 مليون أو بنسبة 3.3-%، ليبلغ نحو 35.8 مليونا مقارنة بنحو 37 مليونا في الربع الأول لعام 2024، وانخفض أيضا بند صافي إيرادات أتعاب وعمولات بنحو 1.1 مليون أو بنحو 10.3-%، وصولاً إلى 9.9 ملايين مقارنة بنحو 11.1 مليونا للفترة ذاتها من عام 2024.

من جهة أخرى، انخفضت جملة المصروفات التشغيلية للبنك بنحو 2.9 مليون دينار، أي ما نسبته 12.2-%، لتبلغ نحو 21.1 مليونا مقارنة بنحو 24.1 مليونا للفترة ذاتها من عام 2024، نتيجة انخفاض بند مصروفات تشغيل أخرى بقيمة 3.4 ملايين، بينما ارتفعت باقي البنود الأخرى.

وبلغت نسبة المصروفات التشغيلية إلى الإيرادات التشغيلية نحو 41.9%، بعد أن كانت نحو 46.4%، وارتفعت جملة المخصصات بنحو 499 ألف دينار أو ما نسبته 4.7%، لتبلغ نحو 11.1 مليونا، مقارنة بنحو 10.6 ملايين، وجميع ما تم ذكره يفسر ارتفاع هامش صافي الربح، إلى نحو 31.3% مقارنة بنحو 28.2% للفترة نفسها من العام السابق.

وبلغ إجمالي موجودات البنك نحو 7.360 مليارات دينار، بانخفاض بلغت قيمته 13.6 مليونا أو ما نسبته 0.2-%، مقارنة بنحو 7.374 مليارات بنهاية عام 2024، بينما ارتفع بنحو 13% أو بنحو 848.8 مليونا مقارنة بنحو 6.511 مليارات في الربع الأول من عام 2024.

وانخفض بند قروض وسلف بنحو 108.6 ملايين دينار وبنسبة 2.2-%، ليصل إلى 4.720 مليارات (64.1% من إجمالي الموجودات) مقارنة بنحو 4.829 مليارات (65.5% من إجمالي الموجودات) كما في نهاية العام الفائت، بينما حقق ارتفاعاً بنحو 447 مليونا وبنسبة 10.5% عندما بلغ نحو 4.273 مليارات (65.6% من إجمالي الموجودات) مقارنة بالربع الأول من عام 2024، وبلغت نسبة إجمالي قروض وسلف إلى إجمالي الودائع نحو 80.9% مقارنة بنحو 82.5%.

وسجل بند استثمارات في أوراق مالية انخفاضاً بلغت قيمته 12.8 مليون دينار أو بنحو1.1 -%، وصولاً إلى 1.106 مليار (15.0% من إجمالي الموجودات) مقارنة بنحو 1.119 مليار (15.2% من إجمالي الموجودات) كما في نهاية عام 2024، في حين ارتفع بنحو 213.4 مليونا أو بنحو 23.9% مقارنة بنحو 893.1 مليونا (13.7% من إجمالي الموجودات) للفترة ذاتها من العام السابق.

وتشير الأرقام إلى أن مطلوبات البنك (من غير احتساب حقوق الملكية) سجلت انخفاضاً بلغت قيمته 28.5 مليون دينار، أي ما نسبته 0.4-%، لتصل إلى نحو 6.624 مليارات مقارنة بنحو 6.653 مليارات بنهاية عام 2024، وارتفعت المطلوبات بنحو 707.6 ملايين، أي بنسبة 12%، مقارنة بنحو 5.917 مليارات في نهاية الربع الأول من العام الفائت، وبلغت نسبة إجمالي المطلوبات إلى إجمالي الموجودات نحو 90.9% للفترتين.

وتشير نتائج تحليل البيانات المالية المحسوبة على أساس سنوي إلى أن مؤشرات الربحية للبنك سجلت أداءً مختلطاً مقارنة بالفترة نفسها من عام 2024، إذ ارتفع العائد على معدل حقوق المساهمين الخاص بمساهميه (ROE) إلى نحو 9.9% مقارنة بنحو 9.6%، وارتفع مؤشر العائد على معدل رأسمال البنك (ROC) ليصل إلى 25.3% قياساً بنحو 24.7%، في حين ثبت مؤشر العائد على معدل موجودات البنك (ROA) عند نحو 0.9% مع نهاية الفترتين.

وسجلت ربحية السهم الواحد (EPS) انخفاضاً لتصل إلى نحو 5 فلوس مقابل 6 فلوس، بسبب خصم مدفوعات الفائدة على الأوراق الرأسمالية المستدامة من صافي الأرباح.

IDRAK
TALENT ACQUISITION

إعلان توظيف

منصب قيادي

الرئيس التنفيذي (Chief Executive Officer - CEO)
شركة كويتية رائدة في قطاع المواشي والأعمال الزراعية

للكويتيين فقط

تعلن شركة **إدراك لتوظيف الكفاءات** مهمة البحث عن **رئيس تنفيذي (CEO)** لصالح شركة مواشي وأعمال زراعية مرموقة ومدرجة في البورصة في دولة الكويت.
هذه فرصة نادرة لقيادة مؤسسة ذات أهمية وطنية تلعب دوراً محورياً في أمن الغذاء والبنية التحتية لسلسلة الإمداد في الكويت.
كشركة متخصصة في التوظيف التنفيذي لأدوار القيادة العليا في الخليج، تعمل إدراك بشكل حصري مع عملاء متميزين لتعيين قادة ذوي تأثير وتحول.

- **المسمى الوظيفي :** الرئيس التنفيذي(CEO)
- **القطاع :** المواشي / الأعمال الزراعية / السلع الاستهلاكية / اللوجستيات
- **الموقع :** الكويت
- **الجنسية :** الكويتيون فقط
- **اللغات :** إجادة تامة للغتين العربية والإنجليزية

المتطلبات الأساسية:

* الجنسية الكويتية.
* خبرة مهنية لا تقل عن 15 سنة.
* خبرة لا تقل عن 5 سنوات في مناصب قيادية عليا مثل: CEO ، COO، مدير عام، أو مدير تنفيذي.
* سجل مثبت في قيادة فرق كبيرة وإدارة عمليات معقدة.
* قدرة قوية في التفكير الاستراتيجي والمالي، مع خبرة في التحول والنمو المؤسسي.
* خبرة قطاعية في واحد على الأقل من المجالات التالية:
  - المواشي.
  - الأعمال الزراعية.
  - إنتاج الغذاء / السلع الاستهلاكية.
  - اللوجستيات / سلسلة التوريد.

نبحث عن قائد يتمتع برؤية واضحة ونتائج ملموسة، قادر على قيادة نمو الشركة على المدى الطويل، وتعزيز كفاءتها التشغيلية، وتمثيلها على المستويين الوطني والإقليمي.

الموعد النهائي للتقديم هو يوم الأحد، 22 يونيو 2025

للتقديم أو ترشيح مرشح مؤهل، يُرجى إرسال بريد إلكتروني إلى:
tania@idrak-kw.com

«بيت التمويل» يحصد جائزة من «غلوبل فاينانس»

أفضل بنك للمؤسسات المالية في الشرق الأوسط لعام 2025

حصد بيت التمويل الكويتي جائزة «أفضل بنك للمؤسسات المالية في الشرق الأوسط لعام 2025» من مجلة «غلوبل فاينانس» في النسخة الخامسة والعشرين من جوائزها السنوية لأفضل البنوك في الخزانة وإدارة النقد لهذا العام.

وبهذه المناسبة، أعرب المدير العام للمؤسسات المالية للمجموعة في «بيت التمويل»، عبدالله المرزوق، عن تقديره لهذا التكريم، قائلاً: «سعداء بحصولنا على هذه الجائزة المرموقة من (غلوبل فاينانس)، التي تعكس ريادة البنك على مستوى المنطقة في تقديم خدمات متطورة للمؤسسات المالية، حيث كان لإدارة المؤسسات المالية في البنك دور محوري في تعزيز قدراتنا المصرفية الدولية، وتوسيع شبكات البنوك المراسلة».

وأكد أن هذا الإنجاز دليل على الالتزام الراسخ من «بيت التمويل» بالتميز والابتكار وأعلى معايير الخدمات في القطاع المالي، كما يعكس ريادة البنك في توفير حلول رائدة ومتطورة بمجال الخزانة وإدارة النقد.

وأشار إلى أن فوز «بيت التمويل» بجائزة أفضل بنك للمؤسسات المالية في الشرق الأوسط يعكس رؤيته الاستراتيجية، وقوة أدائه المالي، ودوره كشريك موثوق للمؤسسات المالية على مستوى المنطقة، موضحاً أن البنك يتمتع بروابط مصرفية قوية مع 148 بنكاً حول العالم، مما يُظهر تأثيره في الأسواق الإقليمية والعالمية، ويجعله حلقة وصل رئيسية بين الخدمات المصرفية الإقليمية والدولية. وتدعم هذه الشبكة الواسعة جهوده لتقديم منتجات تمويل إسلامي متخصصة، كما تساعد في ربط الأسواق المحلية بالفرص المالية العالمية.

وأوضح المرزوق أن «بيت التمويل» طرح خلال الفترة الماضية العديد من الابتكارات الرقمية والتحسينات التي ساهمت في تعزيز سرعة ونزاهة العمليات التشغيلية، وشملت تلك الجهود ما يلي:

- تقديم خدمات متكاملة لمتابعة التحويلات المصرفية (SWIFT GPI) لتعزيز شفافية المدفوعات، وتتبعها إلكترونياً.
- استخدام أدوات آلية لتسوية حسابات نوسترو (nostro) للحد من الأخطاء اليدوية والمخاطر التشغيلية.
- تطبيق أدوات الفحص الآلي للامتثال، بهدف تعزيز كفاءة عملية تسجيل العملاء، ومراقبة المعاملات.

وأكد المرزوق مواصلة «بيت التمويل» جهوده لتقديم خدمات استثنائية وذات قيمة لعملائه وكل الأطراف المعنية، مشيراً إلى أن هذه الجائزة تشكِّل دافعاً للاستمرار في تحقيق المزيد من الإنجازات والتميز في القطاع المالي.

معايير الجائزة

تُعد جوائز «غلوبل فاينانس» من بين أبرز الجوائز التي يتم منحها في القطاع المصرفي لتكريم البنوك والمؤسسات المالية التي تحقق أداءً متميزاً في الخزانة وإدارة النقد. وتعتمد المجلة في منحها للجائزة على معايير عدة ضمن عملية تقييم صارمة، مثل: الحصة السوقية، وخدمة العملاء، وابتكار المنتجات، والقدرة على تلبية الاحتياجات المتغيرة للعملاء.

عبدالله المرزوق

واستندت المجلة في تقييمها للبنوك الفائزة إلى منهجية متعددة المستويات، تضمنت استطلاع آراء البنوك ومزودي الخدمات، وتوصيات محللي الصناعة والمديرين التنفيذيين للشركات وخبراء التكنولوجيا، إلى جانب أبحاث مستقلة لاختيار أفضل البنوك ومزودي خدمات الخزانة وإدارة النقد. وجرى الأخذ بالاعتبار مجموعة متنوعة من المعايير الذاتية والموضوعية، بما في ذلك: الربحية، والحصة السوقية، والانتشار، وخدمة العملاء، والتسعير التنافسي، وابتكار المنتجات، ومدى نجاح مزودي الخزانة وإدارة النقد في تقديم خدمات أساسية تميزهم عن منافسيهم.

أتمتة العمليات

بدوره، قال الناشر ومدير تحرير «غلوبل فاينانس»، جوزيف دي جيارابوتو: «في ظل التقدُّم الرقمي والطلب المتنامي على الشفافية، يشهد قطاع الخزانة وإدارة النقد تطوراً نوعياً سريعاً، حيث تسعى الشركات إلى تبني منصات متكاملة مدعومة بالذكاء الاصطناعي وأتمتة العمليات، فيما تواصل المؤسسات المالية تقديم حلول مبتكرة تدعم الكفاءة والشفافية. تُعد هذه الجوائز فرصة لتكريم الجهات التي تحقق التميز في هذا القطاع المتغير».

«غلوبل فاينانس»

تجدر الإشارة إلى أن مجلة غلوبل فاينانس، التي تتخذ من نيويورك مقراً لها، أسست عام 1987 وتبلغ توزيعاتها 50.000 نسخة، فضلاً عن أنها منتشرة في 188 دولة حول العالم. وتخاطب المجلة نخبة من كبار المسؤولين في الشركات والمؤسسات المالية، ممن يتولون زمام اتخاذ قرارات الاستثمار والتخطيط الاستراتيجي.

ويوفر الموقع الرسمي للمجلة (GFMag.com) تحليلات ومقالات هي خلاصة خبرة عُمرها 38 عاماً بالأسواق المالية الدولية.

> الجائزة تعكس الرؤية الاستراتيجية للبنك ودوره كشريك موثوق للمؤسسات المالية في المنطقة
>
> عبدالله المرزوق

«بوبيان» يُطلق «Tomorrow's Bankers»

برنامج صيفي لطلبة المدارس من 14 إلى 18 عاماً

أعلن بنك بوبيان إطلاق برنامجه الصيفي المميز «Tomorrow's Bankers» لطلبة المرحلة الثانوية من 14 إلى 18 عاماً، من 6 إلى 31 يوليو المقبل، في إطار حرصه على تمكين النشء، وتزويدهم بالمهارات الحياتية والعملية التي تؤهلهم لمستقبل مهني ناجح في القطاع المصرفي.

ويأتي البرنامج ضمن أنشطة PRIME Academy الأكاديمية التعليمية والتدريبية لـ «بوبيان» والمنصة الشاملة التي تستهدف فئة الشباب في مختلف مراحلهم الدراسية عبر برامج تطوير مصمَّمة بعناية لتجمع بين التعليم والإعداد والتجربة العملية.

وقال المدير العام لمجموعة الموارد البشرية في «بوبيان»، عادل الحمَّاد، إن البرنامج الصيفي الجديد يتماشى مع توجهات البنك طويلة الأمد في دعم التعليم المبكر، وتمكين الشباب بالمعرفة العملية والمهارات المستقبلية، مشيراً إلى أن البرنامج صُمِّم بعناية ليزود المشاركين برؤية واقعية ومُلهمة عن طبيعة العمل المصرفي الحديث.

وأوضح أنه على مدار أربعة أسابيع، وهي مدة البرنامج، سوف يكتسب المشاركون العديد من المهارات التقنية، وجوانب تطوير الشخصية القيادية، حيث يمنحهم البرنامج فرصة لخوض تجربة محاكاة واقعية لبيئة العمل، من خلال ورش تفاعلية وزيارات ميدانية، مما يساعدهم على بناء الثقة بأنفسهم، والتعامل بوعي مع التحديات التي قد تواجههم مستقبلاً.

وأضاف الحمَّاد أن أحد الأهداف الجوهرية للبرنامج، هو تحفيز التفكير النقدي والفضول المعرفي لدى الشباب، عبر تسليط الضوء على أدوات التكنولوجيا الحديثة في القطاع المالي، كالذكاء الاصطناعي، مشيراً إلى أن هذه المفاهيم لم تعد خياراً، بل أصبحت ضرورة لأي جيل يطمح للمشاركة في بناء المستقبل.

وأشار إلى أن مبادرة Tomorrow's Bankers هي امتداد لرؤية «بوبيان» في دعم رؤية «كويت جديدة 2035»، من خلال تأهيل جيل وطني قادر على التفاعل مع التحوُّلات الرقمية، والمساهمة في خلق اقتصاد قائم على المعرفة والابتكار، وهو ما يعكس التزام البنك المستمر بتقديم برامج ذات أثر مستدام يمتد لسنوات قادمة.

عادل الحماد

عبدالعزيز الرومي

وبيَّن الحمَّاد أن البرنامج يُنفذ تحت إشراف إدارة التدريب والتطوير في البنك، وبمشاركة فريق احترافي من الكفاءات الداخلية من مختلف الإدارات، حيث يحرص «بوبيان» على تسخير خبرات موظفيه الذين خاضوا تجارب مهنية متنوعة، واكتسبوا خبرات متقدمة من برامج تدريبية متخصصة على المستويين المحلي والدولي، لنقل هذه التجارب والخبرات إلى أجيال قادمة، وتعزيز مسيرتهم نحو التميُّز، مؤكداً أن ذلك يأتي امتداداً لدور «بوبيان» الريادي في الاستثمار في الكوادر البشرية الوطنية، وتعزيز ثقافة التطوير المستمر، بما يُرسخ مكانته كأحد أبرز المؤسسات المصرفية في المنطقة بمجال بناء القدرات والتمكين.

من جانبه، قال مساعد المدير العام في مجموعة الموارد البشرية في البنك، عبدالعزيز الرومي، إن البرنامج الصيفي يأتي كأول مبادرة تدريبية تُطلق ضمن أكاديمية PRIME، المنصة التعليمية التي أسسها «بوبيان» خصوصاً لخدمة فئة الشباب عبر برامج متخصصة في التطوير الشخصي والمهني.

وأضاف: «اخترنا أن يكون أحدث برامج الأكاديمية موجَّهاً لفئة عُمرية في مرحلة تشكيل الوعي والتطلعات المستقبلية، حيث نسعى من خلال Tomorrow's Bankers إلى بناء جيل لديه إدراك كافٍ بمهارات الأعمال الحديثة، خصوصاً ما يتعلق بالذكاء الاصطناعي والتكنولوجيا وإدارة الأموال ومكافحة غسل الأموال والأمن السيبراني، إلى جانب الخدمات المصرفية الرقمية».

وأشار إلى أن أكثر ما يميز البرنامج هذا العام، هو المزج بين الجانبين العملي والنظري، حيث سيشهد المشاركون جلسات تفاعلية وزيارات ميدانية إلى مختلف إدارات البنك للاطلاع عن قُرب على بيئة العمل المصرفي، وكيفية توظيف التكنولوجيا الحديثة في العمليات المصرفية.

وأكد الرومي أن إطلاق البرنامج الصيفي يمثل استمراراً للدور الذي يقوم به «بوبيان» في تمكين الشباب، وتوفير فرص تعليمية وتدريبية نوعية لهم، بما يُسهم في إعدادهم للمرحلة الجامعية وسوق العمل بثقة وكفاءة، لافتاً إلى أن الأكاديمية ستواصل تقديم مبادرات مستقبلية تغطي طيفاً واسعاً من الاحتياجات التعليمية والمهنية للشباب الكويتيين.

«التجاري» ينظم ورشة عمل لعملائه بالتعاون مع «نيزك»

بعنوان «من الفكرة إلى التطبيق»

جانب من ورشة عمل

نظم البنك التجاري الكويتي، بالتعاون مع شركة نيزك، ورشة عمل مميزة بعنوان «من الفكرة إلى التطبيق»، في منتجع صحارى، في إطار حرص البنك على تمكين عملائه وتزويدهم بالمعرفة العملية والأدوات التي تعزز قدراتهم في ريادة الأعمال والتفكير الابتكاري.

وصرحت بدور بوخمسين – المديرة التنفيذية – إدارة التسويق – قطاع الخدمات المصرفية للأفراد: «يأتي هذا التعاون ضمن استراتيجية التجاري لتعزيز التواصل مع عملائه وتقديم قيمة مضافة لهم، ليس فقط من خلال الخدمات المصرفية، بل أيضاً من خلال مبادرات نوعية تدعم تطلعاتهم وتواكب طموحاتهم المستقبلية في مختلف المجالات».

وأدار الورشة الرئيس التنفيذي لشركة نيزك عبدالعزيز الضبيب، الذي قدم للحضور خلاصة تجربته وخبراته في تحويل الأفكار إلى مشاريع واقعية قابلة للتطبيق، مستعرضاً أبرز التحديات التي تواجه رواد الأعمال وكيفية تجاوزها، إضافة إلى الخطوات العملية لبناء نموذج عمل ناجح.

وشهدت الورشة تفاعلاً كبيراً من عملاء البنك الذين أعربوا عن سعادتهم بالمشاركة فيها، حيث أشادوا بمحتوى ورشة العمل وعمق الطرح، مؤكدين استفادتهم من المعلومات والأفكار التي تم طرحها خلال الورشة، والتي أسهمت في تعزيز فهمهم لأساسيات ريادة الأعمال وتحويل الأفكار إلى مشاريع ناجحة.

«برقان» ينظم «Burgan Bank Women's Day»

فعالية تحت مظلة «Empower Her» لموظفاته تقديراً لدورهن في بيئة العمل

موظفات «برقان» خلال الفعالية

في خطوة سبَّاقة تجسِّد التزامه بدعم تمكين المرأة على الصعيدين المؤسسي والمجتمعي، نظم بنك برقان فعالية لكوادره النسائية، تحت مظلة «Empower Her»، المبادرة الرائدة التي أطلقها البنك لتعزيز تمكين المرأة.

ومن خلال هذه الفعالية، يحرص «برقان» على المشاركة وتحفيز موظفاته من مختلف الإدارات والمستويات الوظيفية، تقديراً لعطائهن المستمر، ومساهماتهن الفعَّالة في مسيرة نجاح البنك. وتندرج هذه الخطوة ضمن استراتيجية البنك الشاملة لتطوير رأس المال البشري، والتزامه بتطبيق أعلى معايير الحوكمة البيئية والاجتماعية والمؤسسية (ESG)، وسعيه الدائم ليكون بيئة العمل المفضَّلة في القطاع المصرفي.

تجسِّد مبادرة «تمكين المرأة» التزام «برقان» بأداء مهمته لتقديم تجربة مصرفية متميزة، والريادة في الابتكار، والمساهمة في خدمة المجتمع.

ومن خلال ترسيخ ثقافة عمل شاملة وداعمة، يترجم البنك سماته المؤسسية الأساسية: الثقة، والالتزام، والتميز، والتقدُّم إلى ممارسات واقعية، لضمان أن يُصبح التمكين بشكل عام تجربة حقيقية وملموسة على جميع مستويات المؤسسة.

ويأتي ذلك انسجاماً مع رؤية البنك بأن يكون الأكثر حداثة وتطوراً في الكويت، مدفوعاً بموظفيه وعملائه والمجتمع.

ومن هذا المنطلق، قالت مديرة أول الثقافة المؤسسية والارتباط الوظيفي في «برقان» زهرة بوعركي: «نفتخر بكادرنا النسائي، الذي يمثل عنصراً أساسياً في نجاح مسيرة البنك. هذا اليوم ليس مجرَّد احتفال، بل هو رسالة امتنان وتقدير لكل امرأة تضع بصمتها في نجاحات البنك. وقد لاقت هذه الفعالية تفاعلاً إيجابياً من الموظفات، وأعربن عن سعادتهن بهذا اليوم المميز الذي يعكس ثقافة البنك الداخلية الحائزة شهادة Great Place to Work®، كأفضل بيئة عمل. كما أننا في (برقان) نؤمن بأن تمكين المرأة ليس رفاهية، بل ضرورة لتحقيق التوازن والاستدامة في بيئة العمل».

من جهتها، قالت مديرة أول إدارة التعلم والتطوير- وحدة التعلُّم وتطوير الكفاءات في «برقان»، فاطمة أحمد: «يهدف (Burgan Bank Women's Day) إلى الاحتفاء بموظفاتنا تحت مظلة مبادرة Empower Her، ويأتي هذا اليوم ضمن سلسلة من البرامج والمبادرات التي يُطلقها البنك على مدار العام لدعم وتمكين المرأة، وتوفير بيئة عمل مرنة ومحفزة تلبِّي احتياجاتهن وطموحاتهن. وتخلل هذا اليوم ورش عمل تفاعلية وجلسات حوارية شارك فيها العديد من القيادات النسائية من مختلف المجالات، حيث ناقشن مواضيع مهنية، وتجاربهن الشخصية، والتطوير الذاتي والصحة النفسية».

زهرة بوعركي

فاطمة أحمد

يُذكر أن فعالية «Burgan Bank Women's Day» أُقيمت في المقر الرئيسي للبنك، حيث تضمنت مجموعة متنوعة من ورش العمل، والحلقات النقاشية، إلى جانب أنشطة متعلقة بالصحة النفسية والبدنية، وركن خاص لتمكين الموظفات من عرض وتسويق مشاريعهن الصغيرة.

وتحت عنوان «التمكين الاقتصادي للمرأة الكويتية»، استضافت الجلسة النقاشية الأولى د. العنود الشارخ، مديرة شركة ابتكار للاستشارات الاستراتيجية وزميلة مشاركة في برنامج الشرق الأوسط وشمال إفريقيا في تشاتام هاوس ومعهد دول الخليج العربية في واشنطن، ودانة فيصل الجاسم، المديرة العامة لإدارة الاتصالات المؤسسية في «برقان».

أما الجلسة النقاشية الثانية، فقد شاركت فيها د. إلهام الحمدان- طبيبة واستشارية تنفيذية رفيعة المستوى في مجال الرعاية الصحية، وبيبي البناي- مديرة فرع في «برقان»، حيث تناولت أهمية موضوع الصحة النفسية للمرأة بعنوان «أنت منبع قوتك: الصحة النفسية وتجاوز التحديات».

كما شهدت الفعالية، التي امتدت يوماً كاملاً، ورشة عمل مميزة ضمن برنامج «Lean-In Circle» بعنوان «مساندة التغيير: ما الذي يجب أن يتغيَّر في بيئة العمل لدعم المرأة»، قدَّمتها فاطمة أحمد.

وحرصاً على تغطية أبرز المواضيع التي تهم المرأة العاملة، تضمَّن «Burgan Bank Women's Day» سلسلة من الورش التوعوية المتخصصة، من بينها ورشة بعنوان «التمكين للوقاية: التوعية بسرطان عنق الرحم لكل امرأة»، قدَّمتها اختصاصية أمراض نساء وولادة وأورام نسائية وحاصلة على البورد الكندي وأستاذ مساعد في الأمراض والأورام النسائية بجامعة الكويت د. نورة الإبراهيم.

كما قُدمت ورشة بعنوان «الحيوية في كل مرحلة: تعزيز المناعة وتخفيف أعراض سن اليأس»، للدكتورة ندى الإبراهيم اختصاصية أمراض نساء وولادة ومسالك بولية نسائية، وترميم وتجميل الحوض والجراحة النسائية باستخدام الروبوت.

وعقب الفعاليات الحافلة، أُتيحت للمشاركات جلسات استشارية شخصية مع نخبة من المتخصصات، حيث قدَّمت هدى المدلج مدربة حياة في مجال التشافي الذاتي ومؤسسة ومديرة شركة فيتارايتس الخليج، استشارات شاملة تركز على الشفاء الذاتي وتجديد الخلايا العميق، مستعينة بأحدث التقنيات الألمانية في مجال الطب المعلوماتي البيوفوتوني.

كما حضرت رولا عرنكي، اختصاصية تغذية ومدربة معتمدة، ومتخصصة في التوعية بمرض السكري والتغذية الرياضية، لتقديم جلسات استشارية مخصصة لكل مَنْ ترغب في الحصول على إرشادات مهنية للحفاظ على صحة جسدية متكاملة.

«بدر الأربش وأولاده» تطلق برج BMA TOWER

مشروع استثنائي للشركة يعيد تعريف الرفاهية ويجمع بين فخامة الإقامة وجودة الاستثمار

البرج يتكون من 16 طابقاً ويجمع بين عراقة الفكرة وحداثة التنفيذ بفلسفة الـ «بوتيك هوتيل»
بدر الأربش

الوحدات تتمتع بإطلالة بانورامية مدهشة على شارع الخليج العربي والجزيرة الخضراء
م. محمد الأربش

وحدات بمسابح خاصة وإطلالات خلابة تمنح عملاءنا أعلى درجات الخصوصية والراحة
م. أحمد الأربش

أطلقت شركة بدر محمد الأربش وأولاده العقارية باكورة أعمالها العقارية، معلنة تدشينها مشروعاً استثنائياً يعيد تعريف الرفاهية العمرانية في الكويت، ويؤسس لمفهوم جديد يجمع بين فخامة الإقامة وجودة الاستثمار وروعة السياحة الحضرية، من خلال برجها الجديد BMA TOWER، أيقونة ضاحية حصة المبارك، حيث يلتقي الإبداع الهندسي بالتفرد المعماري في مشروع فريد من نوعه، صُمم ليكون محطة جذب جديدة للباحثين عن تجربة أكثر تميّزاً ضمن مفهوم البوتيك هوتيل الراقي.

وفي هذا الصدد، أعرب رئيس مجلس إدارة شركة بدر محمد الأربش وأولاده العقارية، بدر محمد الأربش، عن فخره بإطلاق هذا المشروع، الذي لا يمثّل فقط انطلاقة نوعية لأعمال الشركة، بل يجسّد أيضاً رؤية استراتيجية تهدف إلى تقديم نماذج سكنية فاخرة تستثمر في الموقع، والتصميم، والخدمات لتقدم قيمة مضافة حقيقية للسوق العقاري الكويتي، وللسياحة المحلية الباحثة عن التميز والخصوصية.

وأضاف الأربش أن BMA TOWER يُعدّ نقطة انطلاق تكشف عن الرؤية الاستراتيجية للشركة في اختيار مواقع منتقاة بعناية فائقة لتدشين مشروعات متميزة تستهدف عملاء النخبة من الباحثين عن التميز والرقي، خصوصاً أن BMA TOWER ليس برجاً؛ إنه أسلوب حياة.

وقال الأربش إن البرج المكوّن من 16 طابقاً، يجمع بين عراقة الفكرة وحداثة التنفيذ، ويقوم على فلسفة الـ «بوتيك هوتيل»، وهو مفهوم عالمي يتجاوز فكرة الوحدات التقليدية، ليوفر بيئة إقامة أنيقة وشخصية بتفاصيلها، مفعمة بالهوية والتفرّد والاهتمام المتناهي بالذوق والجودة.

وهذا النوع من المشاريع الفندقية الراقية يُعد أحد أقوى الاتجاهات نمواً في سوق العقار العالمي، ويجذب فئة النخبة من النزلاء الذين يبحثون عن تجربة إقامة فريدة، محاطة بعناصر الهدوء، والفخامة، والاهتمام بأدق التفاصيل.

نوفر نماذج سكنية فاخرة تقدّم قيمة مضافة حقيقية للسوق العقاري الكويتي
بدر الأربش

بدوره، قال مدير قسم الشؤون الهندسية والمعمارية في الشركة، المهندس محمد بدر الأربش، إن البرج يتكون من مجموعة متنوعة من الوحدات العقارية بمساحات وتصاميم مختلفة، تواكب جميع الأذواق وتلبي متطلبات الزبائن الراقية. وتتمتع هذه الوحدات بإطلالة بانورامية مدهشة على شارع الخليج العربي والجزيرة الخضراء، مما يمنح السكان والنزلاء تجربة يومية لا تُضاهى مع الطبيعة والبحر وأفق الكويت المتوهج بالحياة.

وأضاف: «لأن التميز لا يُبنى على الشكل فقط، فقد تم تجهيز البرج بباقة متكاملة من الخدمات والمرافق الحديثة التي تواكب أرقى المستويات العالمية، من بينها نادٍ صحي متكامل يضم أحدث الأجهزة الرياضية، صُمم ليمنح الزوار تجربة لياقة تجمع بين النشاط والرفاهية. كما اهتمت الشركة بالنزلاء الصغار من خلال نادٍ مخصص للأطفال يحتوي على ألعاب تعليمية وترفيهية ورسومات محفزة للإبداع والمرح، في بيئة آمنة وجاذبة».

وفيما يخص الراحة والتنقل، صُمم مرآب خاص يسع حتى 50 سيارة، مكيّف ومغطى بالكامل، ويتميز بمواصفات عالية تتناسب مع السيارات الفارهة، ليضفي على المشروع عنصراً إضافياً من التميّز والفخامة التي يطلبها النخبة من النزلاء والمقيمين.

المشروع يضم مجموعة متنوعة من الوحدات بمساحات وتصاميم مختلفة
م. محمد الأربش

من ناحيته، كشف مدير التسويق والتطوير العقاري، المهندس أحمد بدر الأربش، أن المشروع تم إنشاؤه وفق أعلى معايير التشطيبات والتجهيزات الفندقية الحديثة، باستخدام خامات راقية وتقنيات ذكية، لتقديم تجربة سكنية تليق بأذواق الباحثين عن الرقي في التفاصيل، والخصوصية في الإقامة. وأضاف أن بعض الوحدات تضم مسابح خاصة بإطلالات خلابة، تمنح المستأجرين أعلى درجات الخصوصية والراحة، إلى جانب مسبح رئيسي مخصص للمقيمين والنزلاء.

وأكد أن الشركة اعتمدت أحدث الأنظمة الذكية داخل جميع الوحدات، مع توفير خدمة الإنترنت فائق السرعة لخلق بيئة مثالية للعمل عن بُعد، والترفيه، والتحكم الذكي بالمرافق، بما يعكس مفهوم الفخامة الذكية، ويوائم بين الحداثة والتقنيات المدمجة في نمط الحياة اليومي.

وأكد أن BMA TOWER ليس مجرد مشروع سكني فندقي، بل تجربة حياة متكاملة تنبض بأناقة التصميم وروعة الإطلالة وسحر المكان. هو عنوان جديد لفن الضيافة الفاخرة في الكويت، ومنارة عقارية جديدة تضاف إلى المشهد العمراني المتطور في البلاد. يقع في ضاحية حصة المبارك، إحدى أكثر المناطق الكويتية جذباً واستراتيجية، لما تتمتع به من قرب من المناطق التجارية، والواجهات البحرية، والمراكز الترفيهية والثقافية، ما يجعله خياراً مثالياً للنخبة من رجال الأعمال، والسياح، والمقيمين الباحثين عن التوازن بين الموقع الراقي والخدمة الشخصية العالية المستوى.

المشروع أنشئ وفق أعلى معايير التشطيبات والتجهيزات الفندقية الحديثة
م. أحمد الأربش

ويأتي هذا المشروع في وقت يشهد القطاع العقاري الكويتي تحولات نوعية، حيث أصبحت معايير الجودة والتصميم والخدمات هي الفارق الحقيقي في جذب المستثمرين والمقيمين على حد سواء. ويعكس مشروع BMA TOWER فهماً عميقاً لهذه التحولات، ويستجيب لها بحلول معمارية وعقارية وسياحية تواكب المستقبل، وتفتح آفاقاً جديدة أمام الاستثمار السياحي المحلي.

وتؤكد شركة بدر محمد الأربش وأولاده العقارية، من خلال المشروع، أنها لا تسعى فقط لبناء وحدات سكنية، بل تطمح لتشكيل بصمة واضحة في قطاع الضيافة والعقار السياحي في الكويت، وأن مشروع BMA TOWER هو بداية لرحلة طويلة نحو تقديم مشاريع عقارية ذات قيمة إنسانية، واقتصادية، وسياحية، تُعيد رسم ملامح الاستثمار في الكويت، وتؤسس لمرحلة جديدة من الاستدامة في مفاهيم التصميم، والخدمة، والرفاهية.

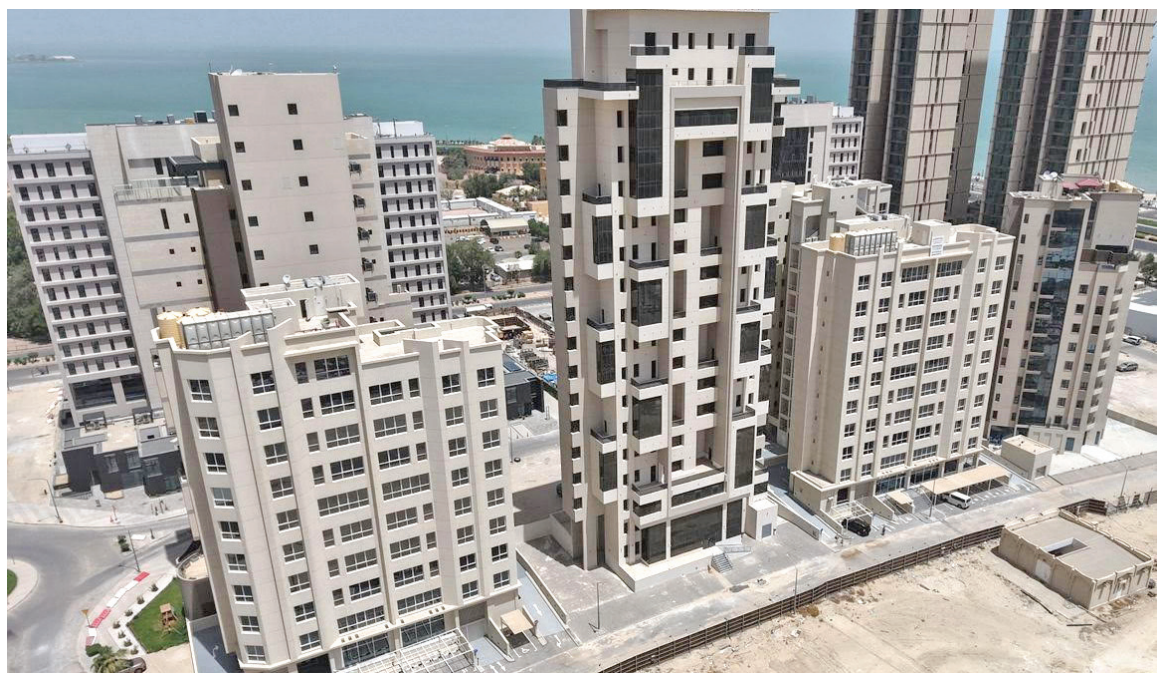

هدوء في استعدادات الكويت والعربي لنهائي كأس الأمير

الأبيض دخل معسكراً... والأخضر يجهز اللاعبين ذهنياً

حازم ماهر

يختتم فريقا الكويت والعربي تدريباتهما اليوم الأحد، استعداداً للمواجهة المرتقبة التي ستجمعهما في نهائي بطولة كأس سمو الأمير لكرة القدم، التي ستقام مساء غد الاثنين على استاد جابر الأحمد الدولي.

وكانت صفوف الفريقين قد اكتملت مساء الجمعة الماضي، بعد انضمام لاعبيهما الدوليين إلى التدريبات.

ولعل القاسم المشترك بين الفريقين، هو الهدوء المشوب بالحذر سواء في التدريبات أو التعليمات الفنية والإدارية، خصوصاً أن كلاً منهما يطمح إلى الظفر بأغلى الألقاب، كي يكون نهاية الموسم الرياضي الجاري 2025-2026 مسكاً.

كما يعمل مدربا الفريقين على المحافظة على لاعبيهما الدوليين، وتفادي اصابتهم بالإرهاق والإجهاد.

في الكويت، دخل الفريق معسكراً أمس السبت في أحد الفنادق من أجل توفير أجواء من التركيز للاعبين، وإبعادهم عن كل ما يشغل تفكيرهم عن النهائي.

وجاءت تعليمات الجهاز الفني للكويت بقيادة المدرب المونتينيغري نيبوشا باحترام المنافس، واللعب حتى آخر دقيقة، من أجل الفوز باللقب الرابع في الموسم الحالي.

واستقبل نيبوشا نبأ إلغاء البطاقة الحمراء للمغربي أمين أبوالفتح بقرار من لجنة الانضباط بالاتحاد الكويتي لكرة القدم بسعادة، لا سيما أن مشاركة سامي الصانع ويوسف ناصر غير مؤكدة.

ويركز نيبوشا على طريقة اللعب التي سيواجه بها العربي، التي لا تختلف كثيراً عن المباريات التي جمعت الفريقين تحت قيادتهما في الموسم الجاري، التي تعتمد على أسلوب هجومي مع تأمين الشق الدفاعي ابتداء من منتصف الملعب.

تجهيز نفسي

في المقابل، لم يحسم مسؤولو العربي أمر دخول الفريق معسكراً تدريبياً من عدمه، على أن يتخذوا قراراً في هذا الشأن اليوم.

ويعمل الجهازان الفني والإداري للعربي على تهيئة اللاعبين نفسياً وذهنياً للقاء، وطي صفحة الخسارتين من الكويت في الجولة الأخيرة للدوري، كذلك في نهائي كأس سمو ولي العهد، وأن الأخضر قادر على الفوز وتقديم المستوى اللائق بهذا النهائي الغالي.

بدوره، يجهز مدرب الفريق ناصر الشطي، الذي سيمنحه اللقب «قبلة الحياة» للاستمرار في العربي، اللاعبين للمباراة المرتقبة، والتركيز على النواحي التكتيكية والفنية.

ويولي الشطي خط الهجوم أهمية خاصة، من أجل استغلال الفرص التي ستتاح للفريق، حيث عقد أكثر من اجتماع مع حمزة خابا، البعيد تماماً عن مستواه في الفترة الأخيرة، الذي أهدر ركلة جزاء في نهائي كأس سمو ولي العهد بشكل غريب، وكانت سبباً مباشراً في الخسارة.

كما لن يغير العربي طريقة لعبه، والتي تشبه تماماً طريقة لعب الكويت بالهجوم وتأمين الدفاع من منتصف الملعب، مع فرض رقابة لصيقة على أبرز مفاتيح لعب الأبيض.

وبينما انتهى موسم اللاعب خالد المرشد الذي سيغيب عن اللقاء، فإن هناك محاولات لتجهيز سلمان العوضي للحاق بالمباراة، الذي سيكون ورقة رابحة حال الدفع به في الشوط الثاني.

الهاجري: مواجهة صعبة

وأكد مدير فريق الكويت محمد الهاجري أن الاستعدادات للنهائي تسير على خير ما يرام، مبيناً أن انضمام الدوليين للتدريبات الجمعة، أمر تعامل معه الجهاز الفني بشكل جيد، وأن الفريقين تعرضا لنفس الموقف.

وشدد الهاجري، على أن الكويت يطمح بكل تأكيد لتحقيق اللقب الرابع، لكن المباراة النهائية ستكون صعبة على الفريقين، مشيداً بفريق العربي، الذي يستحق الاحترام والتقدير، مع التأكيد على أن الفريقين سيفوزان بشرف مصافحة سمو الأمير الشيخ مشعل الأحمد.

وأوضح الهاجري أن فرصة لحاق سامي الصانع باللقاء تبدو صعبة، فيما سيتم حسم مصير يوسف ناصر خلال الساعات المقبلة.

العبكل: اللاعبون على قدر المسؤولية

من جانبه، قال المنسق الإعلامي للعربي مشعل العبكل، إن الاستعدادات للنهائي تأتي على قدر الحدث الكبير والغالي.

وأشار العبكل إلى أن التركيز على التجهيز النفسي والذهني أمر بديهي لجميع الأندية، مع الوضع في الاعتبار أن اللاعبين يدركون جيداً المسؤولية الملقاة على عاتقهم، وهم على قدرها والجميع يثقون في قدراتهم.

وأعرب عن أمنيته بأن تتكلل جهود الفريق، بالفوز بأغلى الألقاب، لا سيما في ظل تقديم مستويات رائعة، وتحقيق نتائج جيدة.

المؤتمر الصحافي والاجتماع الفني اليوم

يُعقد الساعة 12:00 من ظهر اليوم الأحد المؤتمر الصحافي للمواجهة النهائية لكأس سمو الأمير التي تجمع الكويت والعربي، بحضور مدرب ولاعب من من كل فريق.

ويسبق المؤتمر الاجتماع الفني الذي سيعقد في الساعة 11:00 صباحا باستاد جابر أيضاً، بحضور ممثلين عن كل فريق، إلى جانب مراقبي المباراة والحكام، اللذين سيحددان موعد وصول الفريقين إلى استاد جابر، وموعد التدريبات، مع الاتفاق على الزي الأساسي والاحتياطي، وزي حراس مرمى الفريقين.

هيئة الرياضة تنعى أسد تقي

نعت الهيئة العامة للرياضة نائب رئيس مجلس إدارتها السابق أسد تقي الذي انتقل إلى جوار ربه بعد مسيرة حافلة بالعطاء في ميادين الرياضة والعمل الوطني.

ونقلت الهيئة، في بيان لها أمس السبت، تعازي وزير الإعلام والثقافة وزير الدولة لشؤون الشباب عبدالرحمن المطيري والعاملين في الهيئة لذوي الفقيد.

وأكد البيان أن الراحل كان رمزا من رموز العمل الرياضي الوطني وقدم الكثير في سبيل الارتقاء بالمؤسسات الرياضية وخدمة شباب الكويت وكان واحدا من أبنائها البررة الذين جمعوا بين شغف الميدان ورؤية الإدارة.

وواصل الفقيد مسيرته في خدمة الرياضة من مواقع القيادة محلياً وقاريا حيث تولى مهام إدارية وتنظيمية أسهم من خلالها في دعم الحركة الرياضية وتطوير بنيتها المؤسسية ورسم السياسات الوطنية وتعزيز العمل المؤسسي والمساهمة في إعداد وتطبيق الاستراتيجية الوطنية للرياضة.

وتقدمت الهيئة بخالص العزاء وصادق المواساة إلى أسرته الكريمة وذويه ومحبيه وجميع أبناء الأسرة الرياضية، سائلة المولى عز وجل أن يتغمده بواسع رحمته، ويسكنه فسيح جناته وأن يلهم أهله جميل الصبر والسلوان. وبدورها، تتقدم «الجريدة» التي آلمها فقدان أحد أعمدة الرياضة الكويتية والآسيوية بأحر التعازي الى ذوي الفقيد خصوصاً والشارع الرياضي عموماً بخالص العزاء وصادق المواساة، سائلين المولى أن يتغمده بواسع رحمته.

(إنا لله وإنا إليه راجعون).

«الأبيض» يتوج اليوم رسمياً بلقب دوري اليد

3 مباريات في ختام منافسات المسابقة

محمد عبدالعزيز

يسدل الستار اليوم على منافسات الدوري الممتاز لكرة اليد بإقامة 3 مباريات ضمن الجولة الخامسة عشرة والأخيرة من عمر المسابقة، حيث يتوج الفريق الأول بنادي الكويت بلقب الدوري للمرة الـ15 في تاريخه، من أصل 58 نسخة للبطولة، بعدما حسم الأبيض درع المسابقة قبل أربع جولات من الختام، محققاً العلامة الكاملة.

وتنطلق مواجهات اليوم في الرابعة والنصف عصراً بلقاء العربي مع الصليبيخات، فيما يلتقي كاظمة مع السالمية في السادسة مساءً، ويختتم الكويت مشواره بمواجهة برقان في السابعة والنصف مساءً، على صالة اليد بمجمع الشيخ سعد العبدالله الرياضي.

وتحمل جميع المباريات طابعاً تنافسياً خاصاً بين الفرق، كما تشكل إعداداً جيداً لبطولة كأس الاتحاد، المقرر انطلاقها الأربعاء المقبل، خصوصاً بعد حسم الكويت اللقب، وبرقان المركز الثاني، وكاظمة المركز الثالث.

في المباراة الأولى، يسعى العربي، صاحب المركز الأخير بـ20 نقطة، لمواصلة انتصاراته بعد فوزه المعنوي المهم على السالمية 29-27 الخميس الماضي، وذلك عندما يواجه الصليبيخات، الرابع بـ26 نقطة، المنتشي بفوزه على برقان 26-24 في الجولة الماضية، الذي يطمح بدوره لتحقيق الفوز وتعزيز موقعه.

أما المباراة الثانية، فيأمل كاظمة، الثالث بـ31 نقطة، والسالمية، الخامس بـ 24 نقطة، في تعويض خسارتهما في الجولة الماضية، وتحقيق انتصار قبل ختام البطولة.

وفي المباراة الثالثة، يطمح الكويت، المتصدر بـ54 نقطة، لمواصلة سلسلة انتصاراته بعد فوزه الكبير على كاظمة 36-23 في الجولة الماضية، وتحقيق فوز أخير في البطولة على برقان، الوصيف بـ43 نقطة، الذي يسعى للخروج بنتيجة إيجابية أمام البطل قبل نهاية المنافسات.

القادسية يجدد عقد جراغ ويضم اليحيى

علي جراغ

أعلن نادي القادسية تجديد عقد حارسه، علي جراغ، حتى الموسم الرياضي 2028 - 2029، ضمن تدعيم صفوف الفريق الأول لكرة القدم.

وكان الحارس قد وقع في وقت سابق لنادي كاظمة، غير أن مسؤولي القادسية قرروا التجديد استغلالاً لأحد بنود العقد، الذي يمنح النادي الحق في التجديد.

وتبدو فرصة جراغ، الذي قدم مستوى جيدا في الموسم الماضي، كبيرة في حماية عرين الأصفر أساسياً، بعد انتقال خالد الرشيدي إلى نادي الكويت.

وفي سياق متصل، تعاقد نادي القادسية مع اللاعب أحمد اليحيى، الذي يجيد في مركزي المدافع الأيمن والمساك.

وسبق لليحيى اللعب لنادي النصر في الموسم الماضي، علما بأنه من ناشئي نادي الكويت.

أزرق الطائرة يعسكر في تونس استعداداً لـ«غرب آسيا»

جانب من التدريبات اليومية للمنتخب

يواصل منتخبنا الوطني الأول للكرة الطائرة تدريباته اليومية المكثفة على صالة الاتحاد بمجمع الشيخ سعد العبدالله الرياضي، استعداداً للمشاركة في النسخة الأولى من بطولة غرب آسيا لمنتخبات الرجال، التي تستضيفها مملكة البحرين خلال الفترة من 17 حتى 27 يوليو المقبل.

وانطلقت تدريبات «أزرق الطائرة» أواخر مايو الماضي، تحت إشراف الجهاز الفني بقيادة المدرب الأرجنتيني جوليان، ومساعده الوطني زيد الكاظمي، وبمشاركة 20 لاعباً.

من جانبه، أكد نايف الخميلي، أمين السر المساعد للاتحاد، أن مجلس إدارة الاتحاد وافق على إقامة معسكر تدريبي خارجي للمنتخب في تونس خلال الفترة من 4 حتى 16 يوليو المقبل، على أن يتوجه الوفد مباشرة بعدها إلى البحرين لخوض غمار البطولة.

نايف الخميلي

وأشاد الخميلي بجهود الاتحاد في توفير كل الإمكانات اللازمة لتجهيز الفريق بالشكل الأمثل، بما يعزز من فرصه في تحقيق نتائج إيجابية.

وأضاف أن الجهاز الفني وضع برنامج إعداد مكثفاً يركز على رفع مستوى اللياقة البدنية والجوانب الفنية للاعبين، ويستمر حتى موعد السفر إلى المعسكر، حيث سيتم التركيز خلاله على النواحي الخططية وتطبيق أساليب اللعب، إلى جانب خوض مباريات تجريبية في تونس بهدف التحضير الجيد للمنافسات.

وأشار الخميلي إلى أن المنتخب يضم مزيجاً من لاعبي الخبرة والشباب، معرباً عن ثقته بإمكاناتهم وقدرتهم على تقديم مستوى يليق بتطور الكرة الطائرة الكويتية ويعكس حجم الجهد المبذول، متمنياً التوفيق لجميع اللاعبين.

منتخب المعاقين يشارك في الجائزة الكبرى لألعاب القوى

قال رئيس اللجنة البارالمبية لألعاب القوى الكويتية ناصر العجمي إن منتخب الكويت للمعاقين سيشارك بتسعة لاعبين في بطولة الجائزة الكبرى لألعاب القوى التي ستنطلق منافساتها في العاصمة التونسية الاثنين المقبل، وتستمر أربعة أيام.

وذكر العجمي، الذي يرأس الوفد الكويتي المشارك في البطولة، أن اللاعبين المشاركين، هم: فيصل سرور، وضاري بطي، وعبدالله السيف، وعبدالله العنزي، وناصر فرج، وخالد الرشيدي، وعبدالله الصالح، ومحمد العازمي، وعبدالله الأذينة.

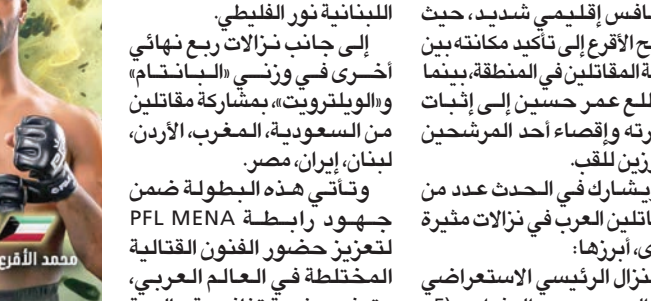

لاعبو منتخب الكويت المشاركون بالبطولة

وأضاف أن «أزرق ألعاب القوى للمعاقين» في أتم الجاهزية للمشاركة في البطولة، وأن جميع اللاعبين بحالة فنية وبدنية جيدة، بعد أدائهم تدريبات قوية في الفترة الماضية بمقر النادي الكويتي الرياضي للمعاقين، مؤكداً قدرتهم على تمثيل الكويت بأفضل صورة.

وأوضح أن اللجنة المنظمة خصصت أمس (السبت) واليوم (الأحد) لإجراء التصنيف الطبي للاعبين لتسكينهم بالمنافسات، متوقعاً أن تحفل مسابقات البطولة في المضمار والميدان بتنافسية كبيرة، في ظل مشاركة أهم لاعبي العالم في هذه الرياضة التي يُطلق عليها «أم الألعاب».

وتوجّه العجمي بالشكر للهيئة العامة للرياضة على تذليلها الصعاب كافة لضمان مشاركة ناجحة، منوهاً بجهود الطاقم الإداري للمنتخب، الذي يضم فهد المطيري، والمدربين: أحمد الحربي، ومحمد العيسائي، والحبيب شمسة، وعبدالله العازمي. (كونا)

الأقرع يتصدر مشهد النسخة الثانية من دوري PFL MENA

تتجه الأنظار إلى الرياض، حيث تستضيف القاعة الخضراء الجمعة 4 يوليو المقبل النسخة الثانية من دوري المقاتلين المحترفين للشرق الأوسط وشمال إفريقيا (PFL MENA)، بمشاركة نخبة من أبرز مقاتلي المنطقة، وسيتم بث النزالات مباشرة عبر تطبيق STARZPLAY، مع توفر التذاكر عبر موقع Webook.

ويترقب عشاق الفنون القتالية المختلطة نزالاً نارياً ضمن الدور ربع النهائي لوزن «ويلترويت»، يجمع الكويتي محمد الأقرع بسجل (1 - 7)، وصيف النسخة الماضية، بالمقاتل الفلسطيني عمر حسين (6 - 11)، في مواجهة تعد مفصلية لمسيرة الأقرع، الذي يسعى للعودة بقوة إلى طريق الانتصارات بعد مشاركته اللافتة في الموسم الأول.

ويُنظر إلى هذا النزال على أنه واحد من أبرز المواجهات في الحدث، لما يحمله من طابع ثأري وتنافس إقليمي شديد، حيث يطمح الأقرع إلى تأكيد مكانته بين نخبة المقاتلين في المنطقة، بينما يتطلع عمر حسين إلى إثبات جدارته وإقصاء أحد المرشحين البارزين للقب.

ويشارك في الحدث عدد من المقاتلين العرب في نزالات مثيرة أخرى، أبرزها:

النزال الرئيسي الاستعراضي بين المصري عمر الدفراوي (5 - 13)، بطل وزن «ويلترويت» لعام 2024، والإيطالي دانييلي ميشيلي (6 - 13)، وصيف بطولة أوروبا.

نزال «بانتاموبت» المرتقب بين الجزائري مختار بن قاسي (9 - 24) واللبناني مارسيل أدور (7 - 19).

نزال استعراضي للهواة يجمع السعودي هتان السيف مع اللبنانية نور الفليطي.

إلى جانب نزالات ربع نهائي أخرى في وزني «البانتام» و«الويلترويت»، بمشاركة مقاتلين من السعودية، المغرب، الأردن، لبنان، إيران، مصر.

وتأتي هذه البطولة ضمن جهود رابطة PFL MENA لتعزيز حضور الفنون القتالية المختلطة في العالم العربي، وتوفير منصة تنافسية عالمية تُبرز مواهب المنطقة على أرض السعودية.

سان جرمان أمام أتلتيكو لمواصلة ترسيخ موسمه التاريخي

منتشياً من أنه الفريق الوحيد المتوَّج بجميع ألقاب المسابقات التي خاضها هذا الموسم، يدخل باريس سان جرمان الفرنسي مباراته الافتتاحية في كأس العالم للأندية لكرة القدم، اليوم، بمواجهة أتلتيكو مدريد الإسباني بهدف ترسيخ موسمه التاريخي.

بعد الفوز بلقب كأس السوبر الفرنسي في يناير، ثم حسم الدوري للموسم الرابع تواليا قبل ست مراحل من نهايته، وبعدها التتويج بلقب الكأس المحلية، حقق سان جرمان حلم إدارته القطرية الأزلي، وتُوج بباكورة ألقابه في دوري أبطال أوروبا، إثر سحق إنتر الإيطالي بخماسية نظيفة في المباراة النهائية في ميونيخ.

ويسعى نادي العاصمة إلى استكمال مشواره الاستثنائي بحصد اللقب العالمي الأول في تاريخه.

ويعوِّل سان جرمان على قوة هجومية فتاكة تمكَّنت من تسجيل 152 هدفاً في 58 مباراة ضمن مختلف المسابقات هذا الموسم، ليكون فريق العاصمة الفرنسية ثاني أكثر الفرق تسجيلاً بين أندية الدوريات الخمسة الكبرى.

ويُعد الشاب ديزيريه دويه أبرز لاعبي خط الهجوم في تشكيلة باريس، وهو الذي أصبح أول لاعب يُسهم بثلاثة أهداف في مباراة نهائية ضمن دوري الأبطال (سجَّل هدفين، وقدَّم تمريرة حاسمة).

وسيكون سان جرمان من دون نجمه المهاجم عثمان ديمبيلي، الذي تعرَّض لإصابة مع منتخب بلاده أمام فرنسا ضمن دوري الأمم الأوروبية، في حين من المتوقع أن يكون برادلي باركولا جاهزاً رغم الإصابة التي تلقاها مع المنتخب أيضاً.

أتلتيكو لتأكيد تفوقه

من جهته، يأمل أتلتيكو في تكرار ما أنجزه في دوري الأبطال هذا الموسم، حين تغلب على سان جرمان 2-1 ضمن دور المجموعة الموحدة في أول مواجهة رسمية بين الناديين.

ورغم أن سان جرمان وأتلتيكو لم يلتقيا سوى مرة واحدة، فإن مدرب الأول، الأرجنتيني دييغو سيميوني، تجرَّع طعم الهزيمة من نظيره الإسباني لويس إنريكي 9 مرات.

وصحيحٌ أن هذه ستكون المشاركة الأولى لأتلتيكو في المسابقة، لكن مهاجمه الأرجنتيني خوليان ألفاريس سبق أن أبدع حين سجل هدفين وقدَّم تمريرتين حاسمتين مع فريقه السابق مانشستر سيتي الإنكليزي في المباراة النهائية بمواجهة فلامنغو البرازيلي (4-0 في 2023).

وضمن المجموعة عينها، يلتقي بوتافوغو البرازيلي مع سياتل ساوندرز الأميركي على ملعب لومين فيلد في أول مواجهة برازيلية- أميركية ضمن المسابقة.

مشوار سهل لبايرن

يأمل بايرن ميونيخ الألماني، حامل اللقب مرتين (2013 و2020)، تحقيق انتصار مريح أمام أوكلاند سيتي النيوزيلندي في المجموعة الثالثة.

وستكون هذه المشاركة الـ12 لأوكلاند في مونديال الأندية، إلا أنه غالباً ما يغادر باكراً، وهو الذي خسر المباريات الخمس الأخيرة.

ويعتمد البايرن على هدافه الإنكليزي هاري كاين، الذي قال لصحيفة تي زي الألمانية، الأربعاء: «نحن بين المرشحين بالطبع. أعتقد أننا أثبتنا هذا الموسم قماشتنا. في يوم جيد، بمقدورنا الفوز على أي فريق».

وسيكون مشوار البايرن سهلاً في مجموعة تضم أيضاً بوكا جونيورز الأرجنتيني، وبنفيكا البرتغالي.

وفي المجموعة الأولى، يلعب بالميراس البرازيلي مع بورتو البرتغالي على ملعب ميتلايف ستاديوم في نيويورك.

غريزمان نجم أتلتيكو وكفاراتسخيليا نجم سان جرمان

أرقام وإحصاءات

- التقى أتلتيكو مدريد وباريس سان جرمان مرة واحدة في مسابقة رسمية، وكان ذلك في السادس من نوفمبر الماضي بملعب «حديقة الأمراء»، ضمن الجولة الرابعة من مرحلة الدوري في دوري أبطال أوروبا. فاز وقتها أتلتيكو 2-1، لكن كان سان جرمان من توج بالبطولة في النهاية.

- سجل النرويجي ألكسندر سورلوث 7 أهداف في آخر 4 مباريات لأتلتيكو، مما يشير إلى احتمالية مشاركته أساسياً في مواجهة سان جرمان، علماً بأن اللاعب أحرز 24 هدفاً في عامه الأول مع «الروخيبلانكوس».
- حافظ الإيطالي جيانلويجي دوناروما، حارس باريس سان جرمان، على نظافة شباكه في 9 مباريات من آخر 30 مباراة.
- لم يهزّ أنطوان غريزمان الشباك منذ 16 مباراة، وتحديداً منذ تسجيله في تعادل أتلتيكو أمام برشلونة 4-4 في 25 فبراير الماضي بنصف نهائي كأس الملك.

- أحرز خوليان ألفاريز 29 هدفاً في موسمه الأول مع «أتلتيكو مدريد»، الذي انضم له الصيف الماضي قادماً من «مانشستر سيتي».
- سجل عثمان ديمبيلي 33 هدفاً في 49 مباراة، ليصبح هداف باريس سان جرمان هذا الموسم، ولكن مشاركته في مونديال الأندية محل شك بسبب إصابته في نصف نهائي دوري الأمم الأوروبية أمام إسبانيا.
- يعتبر برادلي باركولا أسرع لاعب في باريس سان جرمان، إذ وصل إلى سرعة 36.68 كيلومتراً في الساعة.

سورلوث: فريقنا جاهز لمونديال الأندية

أكد النرويجي ألكسندر سورلوث مهاجم أتلتيكو مدريد السبت أن فريقه «جاهز» لبداية مشواره في كأس العالم للأندية أمام باريس سان جرمان، وقال إنه يشعر على الصعيد الفردي بأنه «على ما يرام» بعدما فاز في آخر مباراتين له مع منتخب بلاده وسجل هدفاً.

وقال اللاعب في تصريحات لوسائل الإعلام الرسمية للنادي الإسباني: «إنني سعيد جداً بوجودي هنا في لوس أنجلس. إنه ملعب جيد، ومدينة رياضية جيدة، والفريق جاهز».

وأكد المهاجم، الذي سجل 24 هدفاً هذا الموسم مع أتلتيكو مدريد، 7 منها في آخر 4 مباريات: «إنني على ما يرام، في حالة بدنية جيدة جداً بعد المشاركة مع المنتخب. فزنا في المباراتين، وسجلت هدفاً... نعم، إنني بخير».

وعن كأس العالم للأندية، قال المهاجم النرويجي: «إنها بطولة عظيمة، بمشاركة فرق قوية، وهي كأس مهمة جداً للنادي ولي وللفريق».

من جانبه، قال الأرجنتيني جوليانو سيميوني لاعب أتلتيكو مدريد إن فريقه «يصب تركيزه» على مواجهة باريس سان جرمان، مشيراً إلى تقارب المستوى بين الفريقين.

وقال جوليانو «ستكون مباراة متقاربة وصعبة. إنهم أبطال أوروبا وفريق رائع يضم لاعبين مميزين، وسنحاول تقديم أفضل ما لدينا».

وتابع: «لا يقلقنا (تغيير المواعيد). أتينا إلى هنا للاستعداد من أجل هذه المباراة التي يجب أن نلعبها بغض النظر عن توقيتها، ثم علينا أن نبذل قصارى جهدنا لإلحاق أكبر ضرر ممكن بالخصم وحصد النقاط الثلاث».

وتابع «الفريق يصب تركيزه على المباراة، رغم أننا نسمع من الفندق صافرات الإنذار والمروحيات».

مباريات اليوم

بايرن ميونيخ	8:00	أوكلاند سيتي	DAZN
سان جرمان	11:00	أتلتيكو مدريد	DAZN
بالميراس	2:00	بورتو	DAZN
بعد منتصف الليل			
بوتافوجو	6:00	سياتل	DAZN

الجريدة.

ميلنر يمدد تعاقده مع برايتون

يترقب جيمس ميلنر فرصة جديدة ليصبح اللاعب الأكثر مشاركة في تاريخ الدوري الإنكليزي الممتاز لكرة القدم.

ومدد ميلنر «39 عاماً» تعاقده مع برايتون موسماً واحداً، ويتخلف بفارق 15 مباراة فقط عن غاريث باري الأكثر مشاركة في الدوري الإنكليزي «653 مباراة».

وتقلصت مشاركة اللاعب الإنكليزي في الموسم الماضي إلى 4 مباريات فقط بسبب إصابة قوية في الركبة، وحل بديلاً في الفوز على توتنهام 4 - 1 بالجولة الأخيرة ليسجل مشاركته في المباراة رقم 638.

وسيبلغ ميلنر 40 عاماً في يناير المقبل، علماً أنه شارك لأول مرة في الدوري الإنكليزي الممتاز بقميص ليدز يونايتد في نوفمبر 2002 ببلوغه 16 عاماً.

ويدخل ميلنر موسمه الرابع والعشرين في الدوري الإنكليزي، ليعزز رقمه القياسي في ثالث مواسمه بقميص برايتون، حيث شارك في 15 مباراة بالموسم قبل الماضي 2023 - 2024، بعد 8 سنوات قضاها في ليفربول.

وارتدى جيمس ميلنر أيضاً قمصان أندية مانشستر سيتي، وأستون فيلا، ونيوكاسل يونايتد، وخاض 61 مباراة دولية مع منتخب إنكلترا بين عامي 2009 و2016.

غاتوزو يقترب من تدريب المنتخب الإيطالي

ذكر تقرير إعلامي أن جينارو غاتوزو، الفائز بلقب كأس العالم لكرة القدم سابقاً، اقترب من تدريب المنتخب الإيطالي خلفاً للوتشيانو سباليتي، وأنه سيحصل على عقد مدة عام، في أول ارتباط له مع المنتخب الوطني كمدير فني.

وذكرت شبكة «سكاي» الإيطالية أن اللقاء الذي جمع غاتوزو بغابريلي غرافينا، رئيس الاتحاد الإيطالي لكرة القدم، سار بشكل جيد، وأنه من الممكن أن يتم إتمام الصفقة الأسبوع المقبل.

وسوف يتم تكليف غاتوزو بمهمة قيادة المنتخب الإيطالي للتأهل لكأس العالم العام المقبل، بعدما فشل الفريق في التأهل في آخر نسختين 2018 و2022.

وفاز غاتوزو (47 عاماً) ببطولة كأس العالم 2006 مع المنتخب الإيطالي كلاعب، والعديد من الألقاب طوال 13 عاماً لعبها مع ميلان في الفترة من 1999 إلى 2012، بما في ذلك الفوز بلقبين لدوري أبطال أوروبا ولقبين للدوري الإيطالي.

كمدير فني، تولى تدريب العديد من الأندية، من بينها ميلان ونابولي ومارسيليا وآخرها هايدوك سبلي، وفاز بلقب كأس إيطاليا مع نابولي في 2020. (د ب أ)

أوكلاهوما يستعيد أفضلية الأرض

سجل شاي غلجيوس - ألكسندر 15 من نقاطه الـ 35 في الربع الأخير، وقاد أوكلاهوما سيتي ثاندر إلى فوز بالغ الصعوبة على مضيفه إنديانا بايسرز، ليعادل سلسلة نهائي دوري كرة السلة الأميركي للمحترفين (أن بي ايه) 2 - 2 الجمعة.

محبطاً طوال المباراة من دفاع لصيق طبقه لاعبو إنديانا بنجاح، وجد أفضل لاعب في الدوري طريقه إلى السلة في الربع الأخير. وبثلاثية ونقطتين من تحت السلة، منح أوكلاهوما أول تقدم منذ الشوط الأول، قبل دقيقتين و23 ثانية من الصافرة الأخيرة. وسجل بعدها ست رميات حرة متتالية ليستعيد أوكلاهوما أفضلية الأرض، بعد أن تصدر ترتيب الدور المنتظم.

ويحرز اللقب الفريق الذي يسبق خصمه إلى الفوز بأربع مباريات من أصل سبع ممكنة.

وأضاف للفائز جايلن وليامس 27 نقطة ولاعب الارتكاز تشيت هولمغرين 14 نقطة و15 متابعة، في حين حمل أليكس كاروسو عبء غياب شاي عن التهديف معظم فترات المباراة وسجل 20 نقطة بعد دخوله من مقاعد البدلاء.

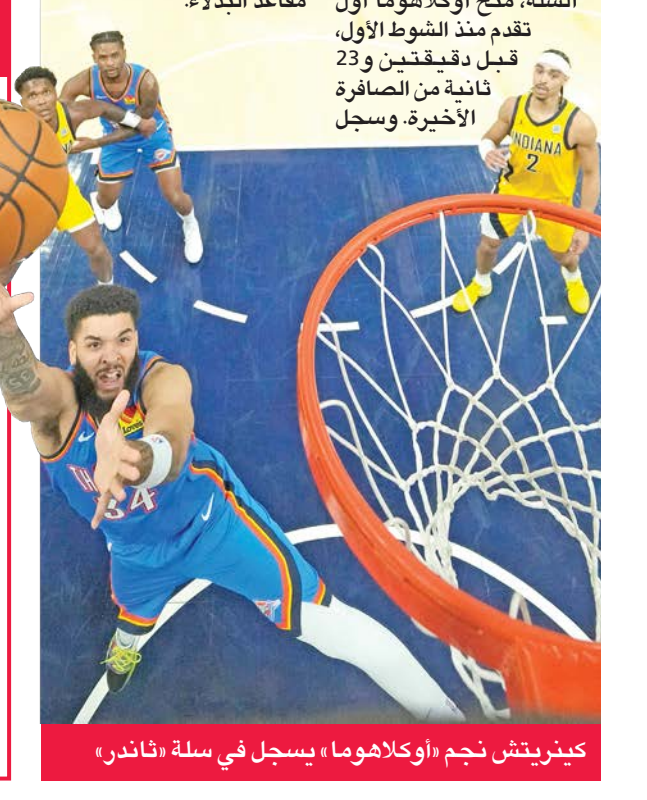
كينريتش نجم «أوكلاهوما» يسجل في سلة «ثاندر»

طارمي مهاجم إنتر عالق في إيران

ذكرت وكالة الأنباء الإيطالية «أنسا» أن الإيراني مهدي طارمي مهاجم إنتر ميلان لم يتمكن من السفر إلى الولايات المتحدة للالتحاق بمعسكر فريقه في كاليفورنيا عقب الهجوم الإسرائيلي على إيران.

ويشارك إنتر في كأس العالم للأندية لكرة القدم بالولايات المتحدة ويستهل مشواره بعد غد أمام مونتيري المكسيكي في لوس أنجلس قبل مواجهة أوراوا رد دايموندز وريفر بليت في سياتل.

وأوضحت «أنسا» أن رحلة طارمي «32 عاماً» أُلغيت لأسباب أمنية بعد إغلاق المجال الجوي للبلاد.

وأشارت إلى أن إنتر يتواصل باستمرار مع اللاعب في محاولة لإيجاد حل يتيح له الانضمام لزملائه قبل البطولة لكن الوضع لا يزال معقداً للأسباب الأمنية.

بيشوف: بايرن كان الاختيار المثالي

وصف توم بيشوف انتقاله لفريق بايرن ميونيخ الألماني لكرة القدم، بأنه «الاختيار المثالي»، وأشار إلى أنه لا يمانع مقارنته بجوشوا كيميتش، أحد نجوم الفريق.

وانضم بيشوف (19 عاما) إلى بايرن في صفقة انتقال حر من هوفنهايم، ويمكن أن يشارك للمرة الأولى مع بايرن اليوم في مباراته الأولى ببطولة كأس العالم للأندية المقرر إقامتها أمام أوكلاند سيتي النيوزيلندي.

ويأتي هذا بعد أسبوع من حصوله على أول دقائق له مع المنتخب الألماني الأول في مباراة تحديد المركز الثالث بدوري أمم أوروبا أمام فرنسا، ليؤكد صعوده السريع واللافت خلال الأشهر الماضية.

وقال بيشوف إنه كان طوال عمره مشجعاً لبايرن، وأنه سعيد باللعب في كأس العالم للأندية بدلاً من اللعب في بطولة أمم أوروبا تحت 21 عاما في سلوفاكيا.

الملك تشارلز الثالث يمنح ديفيد بيكهام لقب فارس

جانب من مراسم منح بيكهام لقب فارس

مُنح قائد منتخب إنكلترا السابق لكرة القدم وأيقونة الموضة العالمية ديفيد بيكهام لقب فارس من الملك تشارلز الثالث، تقديراً لخدماته في مجالي الرياضة والأعمال الخيرية.

بيكهام، الذي حمل ألوان المنتخب الإنكليزي 115 مرة، ولعب مع عدد من أبرز الأندية الأوروبية وفي مقدمتها مانشستر يونايتد وريال مدريد الإسباني، سيحمل من الآن وصاعداً لقب «سير» وزوجته فيكتوريا، مغنية فرقة سبايس غيرلز السابقة، لقب «ليدي بيكهام».

وعُيّن بيكهام (50 عاماً)، والذي تم التداول باسمه لفترة طويلة للحصول على لقب فارس، ضابطاً في رتبة الإمبراطورية البريطانية في عام 2003 - وهو تكريم أدنى في النظام البريطاني، ونالت فيكتوريا لاحقاً الوسام عينه لخدماتها في صناعة الأزياء.

وقال بيكهام، الذي اعتزل كرة القدم عام 2013، في بيان، «نشأت في شرق لندن في عائلة وطنية وفخور بانتمائي البريطاني، لكن لم أتخيل أبداً أني سأنال مثل هذا التكريم»، وتابع: «أنا محظوظ جداً لأني قادر على القيام بعملي وممتن للتقدير الذي أناله».

ونالت شخصيات رياضية أخرى سابقاً هذا اللقب على غرار مدرب بيكهام السابق في مانشستر يونايتد، الأسكتلندي أليكس فيرغسون، ونجم كرة المضرب الأسكتلندي أندي موراي.

ويرأس بيكهام حالياً نادي إنتر ميامي الأميركي، ويملك أيضاً حصة كبيرة فيه، كما أنه المالك المشارك في نادي سالفورد سيتي الذي يلعب ضمن الدرجة الرابعة في إنكلترا. وأدرجت مجلة تايم الشهر الماضي بيكهام ضمن قائمة المئة من القادة الأكثر تأثيراً في مجال العمل الخيري.

وتردد سابقاً أن بيكهام كان على مشارف الحصول على الوسام المرموق بعد مساعدة لندن على نيل استضافة الألعاب الأولمبية في عام 2012، إلا أن السلطات البريطانية رفضت الأمر بحجة تورطه في تهرب ضرائبي، بحسب تقارير عدة، قبل أن تتم تبرئته.

آخر كلام

الجريدة. aljarida
رئيس التحرير ناصر لافي العتيبي

بدر خالد البحر
bdralbhr@yahoo.com

انفرط تحالف الأعداء وعلينا رصد الخلايا الإرهابية

منذ عقد ونصف العقد، كتبنا بأننا وقعنا في "فخ تحالف الأعداء"، أميركا وإسرائيل من جانب، وإيران من جانب آخر، فأميركا تتعاون سراً مع ألدّ أعدائها تحقيقاً لمصالحها، وأشهرها فضيحة "إيران - كانترو" ببيعها أسلحة لطهران بوساطة إسرائيلية مع بداية الثمانينيات، في أوج حربها الإعلامية مع إيران، وهو ما نبهنا له قادة الخليج آنذاك بأن الخلاف الأيديولوجي المعلن بين إيران من جهة وأميركا وإسرائيل من جهة أخرى يُستخدم كمادة إعلامية لاستهلاكنا المحلي، وأن ما قام به الرئيس الأميركي السابق أوباما يعتبر الأسوأ في تاريخ منطقة الخليج، بداية بدعوته للإيرانيين - بمناسبة رأس السنة الفارسية - لتجاوز نزاع دام عقوداً، فراح - كما يبدو - ينفّذ وثيقة إيرانية وُجّهت لإدارة بوش الابن بداية الألفين، عبر وسيط سويسري، تعرض فيها إيران على أميركا وإسرائيل شراكة سياسية تهيمن إيران بموجبها على الخليج، فرفضها نائب الرئيس تشيني، ولكن أوباما فعلها، وتحالف معهم، وسحب قواته من العراق ليسلّمه لإيران، وكاد يسلّم البحرين لولا تدخّل "درع الجزيرة"، لتتمكن طهران من المنطقة وتمدّ أذرعها بالعراق واليمن وسورية، إلى جانب لبنان منذ الثمانينيات.

هذا التحالف جعل إيران تطور برنامجها النووي، رغم ما تعرّضت له من عقوبات غير فعالة، مما أقلق إسرائيل، وراحت تقطع تلك الأطراف، مستعينةً بسيطرتها على القرار الأميركي، فخسرت إيران خلال عامين قواعدها بالمنطقة، غير أنه لم يكن وارداً في أذهان الكثيرين، ونحن منهم، أن يكون الضرب في العمق الإيراني، والذي يبدو أنه كان مخططاً له لسنوات، فتحذيرات الرئيس الأميركي الأخيرة بأنه لن يسمح لإيران بامتلاك قنبلة نووية كانت لعلمه بقرب تصنيعها. معلومات سريّة بين دول محورية بالمنطقة جعلت ولي العهد السعودي يحذّر منها في 2018 عندما أبدى قلقه حين صرح في باريس: "ماذا لو في عام 2025 أصبح بين إيران وإنشاء قنبلة نووية أيام معدودة؟!"، وهو ما حدث فعلاً بهذا الانقلاب التاريخي الذي تقوده إسرائيل لإعادة رسم المنطقة وربما حدودها الجغرافية، معبّرةً عن انهيار تحالف أعداء استمر أكثر من أربعين عاماً، بسبب قرب امتلاك إيران قنبلة نووية.

قد لا يكون لنا دور بالأحداث المتسارعة التي ستصبّ لمصلحتنا إقليمياً، ولكن لدينا دور مهم في الحفاظ على الجبهة الداخلية، وهي مسؤولية جسيمة منوطة بالجهات الأمنية السيادية، فتاريخ العمليات الإرهابية والخلايا الإجرامية لا يزال حاضراً، ومنها ما تمرّ ذكراه بعد غدٍ، حيث تم في ذاك الوقت عام 1986 استهداف مجمع نفط الأحمدي بثلاثة تفجيرات متزامنة بآبار نفط، كما اشتعلت شبكتا خطوط أنابيب، مهددة تسعة ملايين برميل نفط، وقد حُكم من جرّائها بالإعدام على ستة كويتيين موالين مذهبياً لإيران، اثنان منهم لا يزالان هاربين.

إن علينا مزيداً من الحذر، فالتمويل والتدريب لتلك الخلايا الإرهابية استمر، ومنها "خلية العبدلي"، في إشارة واضحة لانتمائهم السافر الذي قد يستفز مجدداً وفي أي لحظة، الخلية التي بعد أن حُكم عليهم، قاطع نواب بمجلس الأمة - بكل وقاحة - الجلسات في 2016، ثم عُفي عنهم بعدها بسنوات، وأطلق سراحهم، وعادوا لوظائفهم في واحدة من أسوأ الممارسات التي عززت الاختراق الأمني في جبتهنا الداخلية، إلّا أن هذه المرة ستكون الأخطر في حال القيام بأي عملية إرهابية لمصلحة إيران؛ لأنّ العدو اليوم هو إسرائيل الأشرس بالمنطقة، والتي حذّرت الدول المجاورة لإيران من أي أعمال معادية لها، لأنّ عواقبها ستكون كارثية ومدمرة، فالتهديد لإيران هذه المرة مصيري، وقد تستخدم كل أوراقها، فلا نودّ أن تكون ساحتنا إحدى هذه الأوراق، لذا على جهاتنا الأمنية والداخلية رصد أي محاولة لتحرُّك خلية إرهابية وقمعها.

***

إن أصبت فمن الله، وإن أخطأت فمن نفسي.

عبداللطيف الدعيج

شمشون المنهار

ليس هذا تصغيراً من حجم الإرهاب الإسرائيلي أو خطره، بل هو ربما على العكس إشارة وتنبيه إلى ماضي هذا العدو المتطرّف وحاضره، وتذكير بماضيه ومعتقداته الجنونية. عليَّ وعلى أعدائي... هذه كانت عقيدة شمشون، قاضي اليهود وبطلهم الذي أسره الفلسطينيون، حسب الكتاب المقدس. وشمشون الجبار- وقتها - هدم المعبد على مَن فيه، وضحّى بنفسه من أجل الانتقام من أعدائه أهل فلسطين.

سلوك رئيس الوزراء الإسرائيلي الحالي ليس بعيداً عن سلوك وخُطى ملهمه شمشون، لذا، فإن التصعيد في المناوشات الإيرانية - الإسرائيلية، التي تحولت إلى حرب قبل ساعات، قد تتطور أكثر وتصبح كارثة تهدد العالم إن شعر شمشون بأنه سيكون ضحيتها وليس المنتصر فيها، خصوصاً أن نتنياهو عبّر بوضوح عن نهجه التاريخي الديني، حين أعلن عن بداية الهجوم الإسرائيلي بوصفه إياه - أي الهجوم - بأنه وقفة ضد الكفار والمشركين عبدة الأصنام، ونصرة - حسب زعمه - للموحدين للإله الواحد من اليهود.

لذا، علينا أن نتوقع أكثر، وأن نتحسب لتطورات أكثر تعقيداً وأشد خطورة في الصراع الحالي. ودعونا نعترف... إسرائيل وبالدعم الغربي لا تزال تملك الكثير، ولا زالت كما كانت لديها اليد الطولى والدعم غير المحدود من الغرب ومن المؤمنين بالحق الإلهي لليهود في أرض الميعاد. وإسرائيل حتى وإن بقيت وحيدة، فإنها لا تزال تشكّل الخطر الأكبر على المنطقة، إذ إنها تمتلك السلاح النووي الذي قد يلجأ إليه شمشون ليهدم المعبد على مَن فيه.

لا شك - كما هو واضح - في أن الرد الإيراني كان قوياً، وربما أكثر قوة وحدّة مما تحسّب له نتنياهو عندما أطلق العنان لتنمُّره وفجوره العدواني. لكن لنتمهل، فكل ما يجري حالياً هو اختبار واستشعار كل طرف لإمكانات الطرف الآخر وقدراته. وبالتأكيد، فإن إيران - التي فاجأت الجميع بإمكاناتها - لا تزال تملك الكثير مما لم يُعلن بعد... ولكن لنتذكر أيضاً أن الإسرائيليين يملكون أيضاً ما يُخفون، ويملكون بشكل أساسي المباركة الغربية غير المحدودة لما يريدون.

أحمد باقر

رياح وأوتاد

الظروف الحالية تحتم المشاورة

أكثر ما نُقل عن النبي- صلى الله عليه وسلم- في «الشورى» كان في الحروب والأزمات، فمثلاً انتقل إلى ماء بدر نتيجة لرأي أحد الصحابة، فانتصر، وخرج لملاقاة كفار مكة في «أُحد»، نتيجة لرأي الشباب، وكانت خسائر المسلمين فادحة، إلا أن الله أكد ضرورة استمرار الشورى «فَبِمَا رَحْمَةٍ مِّنَ اللَّهِ لِنتَ لَهُمْ وَلَوْ كُنتَ فَظًّا غَلِيظَ الْقَلْبِ لَانفَضُّوا مِنْ حَوْلِكَ فَاعْفُ عَنْهُمْ وَاسْتَغْفِرْ لَهُمْ وَشَاوِرْهُمْ فِي الْأَمْرِ فَإِذَا عَزَمْتَ فَتَوَكَّلْ عَلَى اللَّهِ». وقد أشارت عليه زوجته أم سلمة، بعد الهدنة في الحديبية، أن يبادر بالحلق والذبح، فتبعه الصحابة، وكانت «الحديبية» فتحاً عظيماً.

وفي سنواتنا المعاصرة، ثبت لدى لجنة تقصي الحقائق (التي تحولت بعد ذلك إلى لجنة تحقيق في بعض أعمالها) أن هناك في الحكومة وخارجها مَن كان يتوقع عدواناً شاملاً من العراق بقيادة صدام، واقترحوا الاستعانة بقوة رمزية جوية أميركية، وكان مجلس الأمة منحلاً، لكنّ الحكومة رفضت واطمأنّت إلى الرأي القاضي بأن صدام سوف يستولي على مناطق حدودية فقط، وكادت القيادة الشرعية تذهب ضحية هذا الاطمئنان، لولا فضل الله ورحمته.

ولا شك في أن ظروف الحرب الحالية بين إيران والصهاينة وغيرها من الأحداث والملمّات اليوم تحتاج إلى إعمال مبدأ الشورى. ومع إيماني بأن وزارة الخارجية بها كثير من الكفاءات والخبرات التراكمية من تلاميذ الشيخ صباح الأحمد، يرحمه الله، وقد أحسنت في التعامل مع الاعتداء الصهيوني، إلا أنها والحكومة أيضاً لا يمكن أن تستغني عن مشاورة المتخصصين وأصحاب الرأي، خاصة مع التقدم الكبير بالعالم في أساليب الحروب وحماية المدنيين، وانعكاس الحروب على خريطة الشرق الأوسط ومستقبل دوله.

في لجنة تقصي الحقائق، استعنّا بمجموعة من الخبرات العسكرية الكويتية المشهود لها، وكان التقرير صريحاً وحازماً في تحديد الأخطاء والمسؤوليات، وفي لجنة الأسرى التي ترأستها في مجلس 1992 استعانت اللجنة - بالإضافة إلى وزارة الخارجية واللجنة الوطنية للأسرى - بمكتب استشاري للدكتور سامي الفرج، يرحمه الله، وأيضاً اليوم أتابع باستمرار نشرات ودراسات مركز ريكونسنس للبحوث والدراسات لصاحبه عبدالعزيز العنجري حول مختلف الأوضاع المحلية والإقليمية، وهي فعلاً دراسات قيّمة لا يستغني عنها مُتخذ القرار.

وفي الدول المتقدمة هناك مؤسسات قائمة بذاتها (think tanks) تقوم بدراسات متخصصة واستشراف رؤى المستقبل السياسي والاقتصادي، وتلجأ إليها الحكومات قبل الإقدام على قراراتها الأساسية.

باختصار؛ الشورى نظام شرعه الله تعالى، وتعمل به الدول المتقدمة على اختلاف أساليب الحكم فيها، ولا تستغني عن آرائها ونتائجها أي حكومة؛ سواء كانت مؤيدة لها أو معارضة.

هناك مثَلٌ عالمي يقول «الحروب لا تُترك للجنرالات وحدهم».

البندقية لمؤسس «أمازون»: لا تفرح عندنا

عُلِّقت لافتة كبيرة على برج جرس يطل على بحيرة البندقية، عليها صورة مؤسس شركة «أمازون» جيف بيزوس مشطوبة بعلامة حمراء، اعتراضاً على إقامة زواجه في المدينة.

ومن المقرر أن يحتفل الملياردير الأميركي (61 عاماً) وخطيبته لورين سانشيز بزفافهما بالبندقية من 24 إلى 26 يونيو.

وفي منشور عبر «فيسبوك»، كتبت مجموعة «نو سبايس ليبزوس»: "لا مكان لبيزوس"، وألصقت دعوات بأنه «غير مرحَّب به، لا في البندقية، ولا بأي مكان آخر!». وكانت المدينة استضافت في 2014، زفاف الممثل الهوليوودي جورج كلوني وأمل علم الدين.

وأكدت المجموعة في منشورات نقلتها وكالة الصحافة الفرنسية، أمس، أن «البندقية مدينة نابضة بالحياة، وليست مكاناً للإيجار بأفضل الأسعار».

من جانبه، رحَّب رئيس البلدية لويجي برونيارو، بقرار الزوجين اختيار مدينته لإقامة حفل زفافهما.

وفيات

الجمعة 13/ 6

منصور حسن محمد دشتي
62 عاماً، شيع، الرجال: الجابرية، حسينية البلوش، النساء: بيان، حسينية الإمام المهدي، ت: 99711710، 66617180، 66007001، 99440024

حمد عبدالستار سالم مبارك
56 عاماً، شيع، الرجال: عبدالله المبارك، ق6، ش616، م3، النساء: مدينة جابر الأحمد، ق1، ش113، م17، ت: 99533079، 99459797، 99814574

محمد صالح إبراهيم الناصر
86 عاماً، شيع، الرجال: النزهة، ق2، شارع دمشق (ديوان البغلي)، النساء: النزهة، ق1، ش18، م19، ت: 97922576، 99640981

رسمية عيسى سالم السياب زوجة: حمود أحمد مبارك الميال
83 عاماً، شيعت، الرجال: العزاء في المقبرة، النساء: خيطان، ق10، ش12، م32، ت: 99080560، 99255593

نهلة جوهر سالم بشير
62 عاماً، شيعت، الرجال: العزاء في المقبرة، النساء: الشهداء، ق2، ش205، م46، (العزاء اليوم) ت: 99729243، 99737236، 97802635

السبت 14 / 6

سدرة فالح صويان الهاجري
90 عاماً، شيعت، الرجال: العزاء في المقبرة، النساء: الظهر، ق3، ش2، ج1، م16، ت: 99801134، 66652235

سكينة مصطفي جمال خلف زوجة: جمعة بدر جابر وادي
74 عاماً، شيعت، الرجال والنساء: حسينية عاشور، بنيد القار، ت: 99011833، 99439422، 99206266

أسد حاجي أسد تقي
77 عاماً، شيع، الرجال: الرميثية، ق10، شارع معاذ بن جبل، م1، النساء: الزهراء، ق4، ش49، م22، ت: 60366663، 97777484، 99337888

بشرى جاسم محمد المويل zزوجة: أحمد عبدالرحمن عبدالله علي أشكناني
39 عاماً، شيعت، الرجال: حسينية آل يس، المنصورية، النساء: حسينية أم البنين، القادسية، ت: 97769000

مواعيد الصلاة

الفجر	03:13
الشروق	04:48
الظهر	11:48
العصر	03:22
المغرب	06:49
العشاء	08:21

الطقس والبحر

العظمى	51
الصغرى	31
أعلى مد	03:45 صباحاً
	01:11 ظهراً
أدنى جزر	08:16 صباحاً
	09:11 مساءً

رمضان المقبل من دون «بوطبيلة»

بوجسوم يترجل عن الساحة الفنية بعد معاناة مع المرض

توفي الفنان حسين القطان الشهير بـ «بوجسوم»، صاحب شخصية "بوطبيلة" التي اشتهرت في الكويت والخليج العربي، حتى أصبحت من التراث الكويتي، وذلك عقب معاناة مع المرض، حيث ساءت حالته الصحية خلال الفترة الماضية وأدخل مستشفى الأميري لتلقي العلاج.

ويُعد الراحل من المؤسسين في الحركة الفنية، حيث قدّم مع أعضاء فرقة بوجسوم، في بداية الستينيات، أعمالاً فنية فكاهية تحمل طابع التسلية والتوعوية، وذاع صيت هذه الفرقة وحققت نجاحاً كبيراً في منطقة الخليج العربي.

ومن أشهر أدوار الراحل شخصية بوطبيلة، التي كانت تظهر في شهر رمضان، حيث جسّدها لفترة طويلة عبر برامج متنوعة.

يُذكر أن القطان من مواليد منطقة شرق في حي الوسط، ودرس في المدارس الليلية: مدرسة النجاح، ثم مدرسة الصباح الأولى، التي أسست عام 1948.

وشارك في العديد من الأعمال التي رسخت حضوره بين الجمهور، ومن أبرزها مسلسل «عايلة بوجسوم» عام 1962 و«محكمة الفريج»، ومسرحية «هبّان تشاتشا»، ومسلسلا «هذا ولدنا» و«حبل المودة»، ومسرحيتا «ورثة المرحوم» و«سيف العرب»، ومسلسل «اللي ماله أول ماله تالي»، و«المغامرون الثلاثة»، ومسرحيتا «القرقور» و«يا معيريس»، وغيرها من الأعمال في المسرح والتلفزيون والإذاعة.

بوجسوم في إحدى المناسبات

الجريدة. aljarida
www.aljarida.com
يومية سياسية مستقلة
تصدر في الكويت عن شركة الجريدة للصحافة والنشر والتوزيع وتطبع في مطبعة بي دبليو البريطانية للطباعة
العنوان: الصالحية - شارع فهد السالم - مبنى أسامة
تلفون: 22257036 / 22257037 - فاكس: 22257035 - ص. ب: 29846 صفاة 13159 الكويت
خدمة العملاء: تلفون: 1828111 - فاكس: 22252540
الإعلانات:
شركة الجريدة للصحافة والنشر والتوزيع
تلفون: 1828111 - داخلي: 700 - فاكس: 22252537
البريد الإلكتروني: ads@aljarida.com
الشكاوى والتوزيع:
شركة الجريدة للصحافة والنشر والتوزيع
تلفون: 1828111 - داخلي:739 - فاكس: 22252540